מעריב
של שבת
יום ו' י' באב תשמ"ו 15.8.86

14 כך ירד מסך הברזל
15 עם הפולנים באו"ם
16 האם הלכה טאבה
17 הורגים ונהרגים בכביש
18 יהושע כהן – בין ב"ג לשמיר
22 סאטירה
25 ספרות

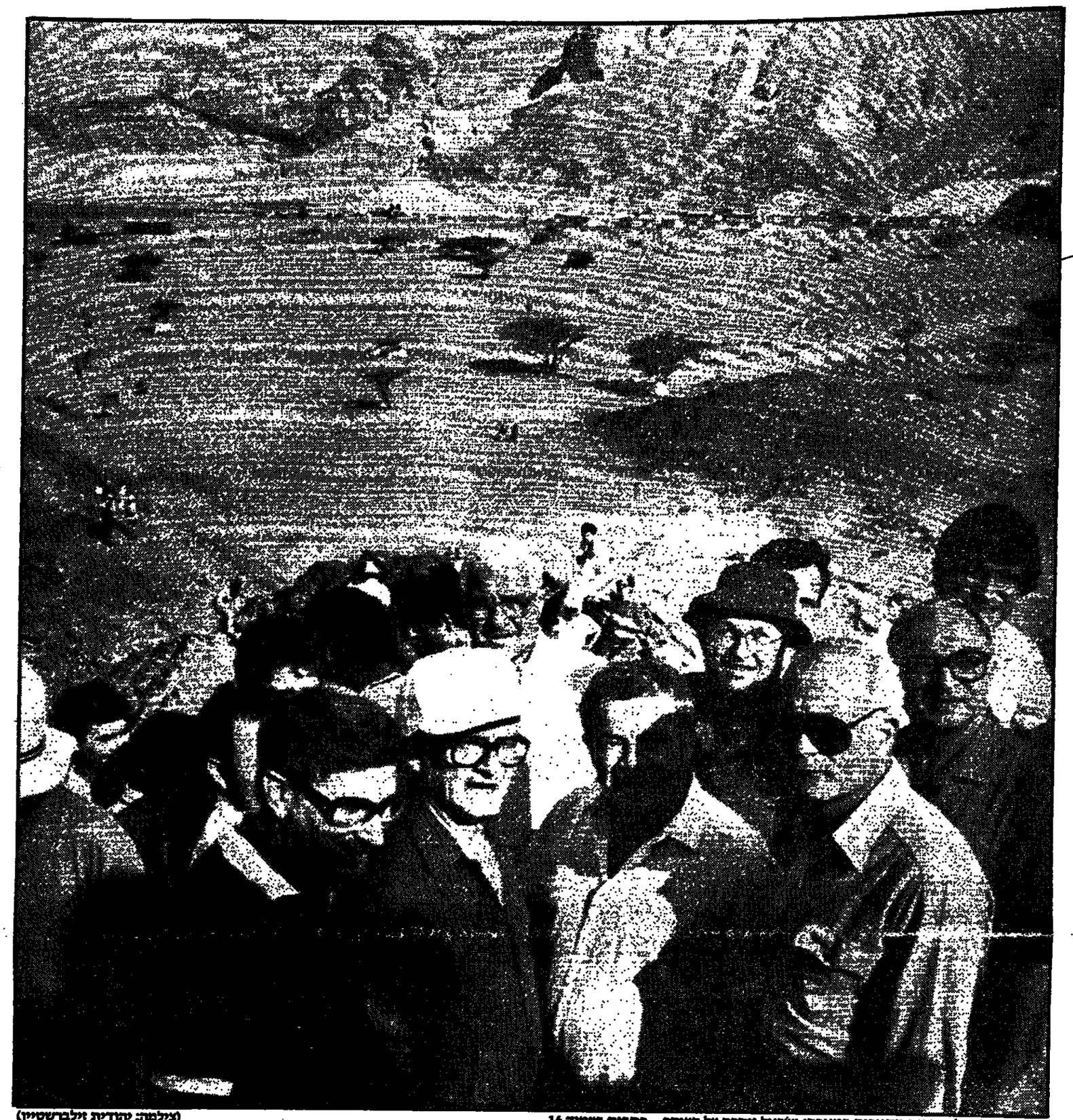

(צילמה: יהודית זילברשטיין)

משלחות ישראל ומצרים מסיירות בטאבה: ישראל ויתרה על העיקר – כתבות בעמוד 16

התנאי: שחרור 400 אלף יהודים מבריה"מ

מאת נתן שרנסקי

תגובת ישראל לקריאה הסובייטית לפתוח במשא־ומתן על כינון קשרים קונסולריים, תקבע את גורל המאבק הכלל־עולמי לשחרור יהודי ברית־המועצות. הצלחתו של מאבק זה תלויה בעמדה ישראלית פומבית, בלתי־מתפשרת, הכורכת כל התקרמות בנושאים אחרים – ולמען האמת, כל נכונות לרון על נושאים אחרים – בשחרור 400 אלף יהודים מבריה"מ, שהביעו את רצונם לעלות לישראל.

עלייה רחבת־היקף של יהודי בריה"מ החלה אחרי 1967, כאשר לא היו קשרים דיפלומטיים בין ירושלים למוסקווה. ניתוק היחסים בין ישראל לבריה"מ לא הוא שהגיע את תהליך עלייתם של היהודים הסובייטיים. אולם העלייה רחבת־היקף ניתוק היחסים נבעו ממקור אחר: גילוי זהות היהודית הלאומית, המגולמת בנצחון ישראל במלחמת ששת הימים. תופעה זו של זהות יהודית הפכה יהודים סובייטיים רבים לציונים והגיעה את מנהיגות האומה להעלות את נושא יהודי בריה"מ לראש סולם העדיפויות הלאומי.

ממשלות מערביות, ובראשן ארצות־הברית, הפעילו לחץ על בריה"מ. לחץ זה לא הוגבל למו"מ בדד בשאלות מסוד. הוא היה לאחד מעמודי התווך של המדיניות האמריקנית בכל הקשור למו"מ עם הרוסים. מאמצי היהודים משני צדי מסך הברזל והעמדה התקיפה של ישראל – הניבו תוצאות בצורת לחץ כלכלי ומדיני על בריה"מ.

העלייה המאסיבית של יהודי בריה"מ לא היתה מחווה של רצון טוב מצד מנהיגות הקרמל. דיכוי הפרט הוא עקרון בסיסי במערכת הפוליטית, שאינה מחשיבה את ערכו של האדם יותר מאשר בדרג בלתי־חשוב במסגרה ענקית. עקרון זה מעוגן בחוק הסובייטי, שנועד להגן על השיטה והקובע מה הפרט צריך לקרוא ולעשות ומה אסורים להיות רגשותיו הפוליטיים והלאומיים. עקרון בסיסי זה, שעליו בנויה התרבות הפוליטית של הדיקטאטורה הסובייטית, הועמד בפני אתגר של רצון היהודים – שאפילו לא הוכרו על־ידי המדיניות הסובייטית הרשמית כעם – להחליט בעצמם אם ברצונם לחיות בבריה"מ או לעזוב.

העובדה, שלתקופה קצרה ניאותה הממשלה הסובייטית להתיר הגירת יהודים, למרות האיום לעקרון, שעליו מבוסס המשטר, לא היתה תוצאה של החלטת המנהיגות הסובייטית לשפר את תדמיתה. הויתור מהצד הסובייטי היה גדול מכדי להתקבל כמחווה של רצון טוב. היום, כאן, אין הסובייטים יכולים לעכל עליה חופשית, אלא אם כן יזכרו לעשות זאת. כיום הם מתקשים לעשות צעד זה עוד יותר מאשר לפני שני עשורים. הם יודעים, כי עליה חופשית פירושה יציאה של לפחות 400 אלף יהודים. אין הם יכולים עוד להשלות את עצמם, שמדובר במספרים קטנים, כפי שחשבו בעבר.

מוסקווה תעשה צעד מהותי בסוגיית העלייה רק אם תגיע למסקנה, כי הסטאטוס־קו מסוכן עכורה יותר משוויתר המתי של יהדי בריה"מ. לעולם החופשי יש יכולת להביא את מנהיגי בריה"מ להכרה בנקודה זו. הפער הטכנולוגי בין בריה"מ לעולם החופשי הולך ומתרחב. פער זה מתבטא ביכולת צבאית – למשל, בתוכנית ההגנה בחלל („מלחמת הכוכבים") של הנשיא רייגן. הכלכלה הסובייטית כושלת והתנהגה הנוכחית של הקרמל מודעת יותר מקודמותיה לסכנה הכרוכה בכלכלה, הדורכת במקום. הבחוור הפומבית של גורבאצ'וב, שארגו עלולה להפסיד במירוץ הכלכלי האסטראטגי עם ארה"ב, אם לא תתפתח הכלכלה, אין לה תקדים בהיסטוריה הסוציסיית. אנחנו, שחונכנו בבריה"מ, למדנו, שבנחון הסוציאליזם הוא בלתי־נמנע.

על בריה"מ לפתח קשרים עם המערב כדי לפתח את הטכנולוגיה שלה ואת הסחר שלה. המערב הבהיר, שהוא מוכן לשתף פעולה עם בריה"מ במאמץ זה. השאלה הפתוחה היחידה היא המחיר, שהסובייטים יאלצו לשלם תמורת שיתוף־פעולה זה.

תיקון ג'קסון, ומקרים אחרים של כריכת שני הנושאים, לא נוצרו יש מאין. הם הין תוצאה של מאבק מתמשך של פעילים יהודים, שמצאו בעל־ברית בחוגים פוליטיים במערב. בעל־ברית אלה הין מוכנים להיענות לאתגר המוסרי ולהניף את גם הדגלות ליהודי בריה"מ. ההשראה במאבק זה היתה מאז ומתמיד – ישראל. לא תמיד כתוצאה מהמדיניות הפעילה של ממשלת ישראל, אלא מעצם קיומה של ישראל, והמסר שהיא נושאת למען הזהות היהודית בעולם כולו.

שתי גישות שונות קיימות במערב בקשר לטיפול בבעיית הדיכוי של יהדי בריה"מ. הגישה הראשונה גורסת, כי יש לדרוש את הקשרים הכלכליים והתרבותיים עם בריה"מ, בתקוה, שקשרים אלה יגיעו לגמישות סובייטית גדולה יותר בנושא זכויות האדם. האלם תקוה זו מבוססת על ראיות, המתעלמת מן הסכנה, שהשיטה הסובייטית ראתה בחופש ההגירה ומן המאמצים, ששיטה זו מוכנה לעשות כדי למנוע חופש כזה.

הגישה השנייה דורשת, שכל ויתור כולל פעולות סובייטיות לשיפור מדיניותה של בריה"מ בנושא זכויות האדם.

בסתיו הבא יתבצעו בודינה 35 המדינות החתומות על הסכמי הלסינקי. אחר־כך אמורה להתקיים פגישת פיסגה אמריקנית־סובייטית בוושינגטון. איזו מהגישות תנצחנה?

התשובה לשאלה זו תלויה במידה רבה... בישראל. בצומת מכריע זה של יחסי מזרח־מערב, נזכרה לפתע מנהיגות מוסקווה, שלכנסיה הרוסית יש נכסים בארץ הקודש, והציעה חילופי משלחות קונסולריות. מה תהיה תגובת ישראל? האם תדרוש ישראל זיקה של יחסים תמורת עלייה חופשית לכל יהודי בריה"מ או שמא תאמץ ישראל את הגישה השנייה, קרי: בידמול יחסים, בלוויית האמונה הגאיוחית, שצעד כזה ייצור את התנאים לפתרון בעיית יהודי בריה"מ.

ממשלות המערב, אפילו הידידותיות ביותר, נושאות עינים אל ישראל, כדי לבנות מדיניות בשאלת יהדי בריה"מ. אם תוכן ישראל את עקרון הזיקה, היא תבוחת בכך מכת־מות לעמדה, שאוהדי ישראל בעולם החופשי נלחמו עבורה זה שני עשורים. ואכן, מי כמו ישראל חייבת לתמוך ללא רתיעה בעקרון הזיקה. ישראל חייבת לעמוד על זיקה בין התקרמות כלשהי ב„יחסים הקונסולריים", לבין מתן היתר לאלה כשלושת מיליוני היהודים בבריה"מ, הנמצאים לעלות לישראל.

בדיוני הלסינקי חייבת ישראל לדרוש הבהרה חיסית מזכות להגירה, כתנאי מוקדם להמשך המו"מ. אם יתפתח המו"מ בין שני הצדדים, למרות סירוב בריה"מ להכיר בזכות הגירה החופשית של היהודים מארצה, תצליח בריה"מ (או נכון יותר לומר, ישראל תרשה לה להצליח) להציג

„כאסיר ציון לשעבר אני יודע, שבתקופת מאסרי, למרות שהתגעגעתי לחופש ולסיכוי להתאחד עם אשתי אביטל, לא הייתי מוכן לזכות בחירות זו במחיר שבירתו של המאבק למען חירות האחרים □ בדיוני הלסינקי ישראל חייבת לדרוש כתנאי לכל שיחות בעתיד, שכל אחד משלושה מיליוני היהודים בבריה"מ, המעונין לעלות, יהיה רשאי לעשות כן □ עליית יהודי בריה"מ ומאבק הקיום של ישראל כרוכים זה בזה – זה מאבק אחד"

(המשך בעמוד 15)

מסך־הברזל ירד – שגרירי ישראל האחרונים מספרים

מוסקווה: הורו להוריד מיד את הדגל

מאת אריה בנדר

ליל ה־10 ביוני 1967. כוחות צה"ל התפרסו לאורך תעלת סואץ, בשארם א־שייך ולאורך הירדן. בחזית הצפון שרר שקט מתוח לפני קרב ההכרעה על "הרמה הסורית", כפי שנקראה אז רמת הגולן. בנמל־התעופה של מוסקווה נחתו בזה אחר זה ראשי המדינות הקומוניסטית של מזרח אירופה.

בתום הדיונים חזרו ראשי המדינות הגדולות לבירותיהם כשבכיסיהם נוסח החלטה אולטימטיבי. נאמר בו שאם ישראל לא תוריד מיד את כוחותיה לקוי הפסקת־האש ינותקו עמה הקשרים הדיפלומטיים. רק רומניה לא הצטרפה להדרגה.

למחרת ניתן האות בקרמלין. בזה אחר זה נקראו נציגי ישראל במוסקווה, פראג, סופיה, וארשה, בודפשט ובלגראד למשרדי הזרע במקומותיהם ונתבשרו על ניתוק היחסים. הראשון שקיבל את הגט מהגוש המזרחי היה שגרירנו דאז במוסקווה, כתריאל כץ:

"בבוקר יום שבת, 10 ביוני, הרגשנו שמשהו עומד להתרחש. אבל כל צוות השגרירות הלך כרגיל להתפלל בבית הכנסת. היהודים, שרק שבוע לפני כן שאלו אותנו בראנה 'מה יהיה', נזהרו כעת מאוד שלא להביע בגלוי את שמחתם על הנצחון הגדול. גם העובדה שהרב נמנע מלהעלות אותי לתורה לימדה אותי שמישהו כבר סרח להזהיר אותו לנתק אתנו מגע.

"כשחזרתי לביתי, השעה היתה אחת וחצי אחה"צ. לא הספקתי להיכנס לחדרי והטלפון צלצל. 'הד מעלתך מתבקש לבוא למשרד הזרע', אמר הדובר. תהיתי אם עדיין אהיה 'הד מעלתו' בשובי ממשרד הזרע הסובייטי. 'מתי אתם רוצים לראות אותי', שאלתי, 'מיד', השיב".

במשרד הזרע הסובייטי הובל השגריר אל חדר המתנה. כמה דקות לאחר מכן הופיע בפתח הדלת של החדר המסוך סגן שר הזרע ואסילי קוזנייצוב ומנהל מחלקת המזרח התיכון. הם נשארו עומדים. קמתי וניצבתי מולם. היה רגע של דממה. האווירה היתה מתוחה.

"אז קרא קוזנייצוב את ההודעה. באמר בה, בין היתר, כי ממשלת בריה"מ החליטה, נוכח המשך התוקפנות הישראלית נגד מדינות ערב, לנתק את קשריה הדיפלומטיים עם ישראל. כשהוא סיים לקרוא את ההודעה הוא העביר לי את המסמך. השבתי לו שעל פי המידע האחרון שברשותי הפסיקה ישראל את התקדמות כוחותיה, אולם אין לי ברירה אלא לקבל את החלטת ממשלת בריה"מ.

"השגריר כץ שאל מתי עליו לעזוב את גבולות המדינה. קוזנייצוב היסס לרגע ואז אמר בדוסית מלה שפרושה "בכל שתקדים כן ייטב". בדרכו חזרה לשגרירות שמע כץ את ההודעה ברדיו מוסקווה. הרחובות מסביב כבר מלאו חיילים ושוטרים. ממול לשגרירות התקהלו מפגינים ששוחררו לצורך העניין ממקומות עבודתם.

"עמדנו וצפינו בהם מתוך השגרירות", נזכר כץ. "ההפגנה הזאת בדיוק בשעה 3. כ־300 איש עמדו וצעקו סיסמאות נגד ישראל ותמיכה בערבים. ברגע מסוים הם שלפו כרזות שביטוח זה לסיסמאות שצעקו. תגורת השוטרים וקבוצת המפגינים נעה לעבר גדר השגרירות בתאום מושלם. מלמעלה זה נראה לנו כמו כוריאוגרפיה לבלט.

"בשעה 5 עזבו המפגינים את השטח ואז קיבלנו הוראה טלפונית ממשרד הזרע הסובייטי להוריד מיד את הדגל הישראלי, אחרת, הקהל הזועם בחוץ יפרוץ פנימה. לא נהלנו. הורדנו את הדגל רק עם צאת השבת. אז גם ישבנו לתכנן את הסידורים הנחוצים לנטישת השגרירות".

היום, בגיל 77, הרזוק מימיו הסוערים בשרות הזרע, עוקב כתריאל כץ אחר המגעים המתנהלים בין בריה"מ לישראל. יש בפיו ביקורת על להיטות יתר שמפגינה ירושלים נוכח האיתותים הסובייטיים.

"אני לא רואה מקום להתרגמות רוח. אני אמנם מעריך בחיוב את העובדה שהרוסים פנו אלינו בגלוי, אבל הם הגבילו מראש את הייצוג לרמה הנמוכה ביותר והדיבו שאין לראות בכך הקרמה לכינון יחסים דיפלומטיים. בניה שכך יהיה, והם יציעו דרג קונסולרי בלבד. זה לא זה. הם הפסיקו את היחסים בדרג של שגרירות ויש לחדש אותם רק באותו הדרג.

"קונסול סובייטי שיבוא ארצה ימצא פה שתי אגודות ידידות, מפלגה אחדות והמון מלחכי פנכה שיבואו לקבלות פנים. קונסול שלנו במוסקווה יהיה בקשר עם פקיד נמוך במחלקה הקונסולרית של משרד הזרע שם. הוא לא יהיה רשאי להניף דגל וגם המגע שלו עם היהודים יהיה מוגבל.

"עדפאת יתקבל במוסקווה בדרגים הדיפלומטיים הגבוהים ביותר והנציג שלנו יתקבל ע"י זוטרים. זה מצב משפיל שלא אליו אנחנו צריכים לשאוף. חסרה בהיסטוריה הדוסית אפליה כלפי יהודים שהמדינה היהודית תהיה היחידה המיוצגת במוסקווה ע"י דרג כה נמוך?"

במשרד הזרע בירושלים לא שאלו לדעתו של שגרירנו האחרון במוסקווה. "לא רק אותי, גם את השגרירים האחרים במזרח אירופה לא שאלו. קיבלתי לזכות לראות את הים שבו יתרחש היחסים עם מוסקווה במלואם. לא שאני מצפה לחזור ולמלא תפקיד במגעים המתחדשים, אבל קיבלתי לראות את היום הזה. דגל, שגרירות, חסינות הדיפלומטית, העניין האחר שיש לנו עם בריה"מ – היהודים".

כתריאל כץ, שגריר בבריה"מ: "כמו כוריאוגרפיה לבלט"

דב סתת, שגריר בפולין: "מכועד, חוליגני, חסר־תבונה"

יהודה נשיא, ציר בצ'כוסלובקיה: "הוא קם, קד קידה, ויצא"

ויקטור אלישר, ציר בבולגריה: "סגן־השר משך בכתפיו"

דוד גלעדי, מיופה־כוח בהונגריה: "היחסים החמים ביותר"

אביגדור דגן, ציר ביוגוסלאוויה: "20 בחודים עם רשיה טסה דיין"

וארשה: הפולנים השתוללו, דחפו אשה בהריון

משקעים מרים מתקופת ניתוק היחסים ב־1967 נותרו עמו שגרירנו האחרון בוארשה, דב סתת. ההודעה על ניתוק הקשרים נמסרה לו ב־12 ביוני מפיו של סגן שר הזרע מריאן נשקובסקי. הוא קרא נוסח הודעה זהה כמעט לנמסר לזה שנמסר לידי השגריר כץ במוסקווה. סתת:

"כשנשקובסקי סיים לקרוא את ההודעה, הייכתי ושאלתי אותו אם הוא רציני. ביקשתי את ההודעה בכתב, שהרי איש לא יאמין לי אם אומר שפלין ניתקה את היחסים בגלל טיעון מגוחך כזה, שפתחנו במלחמה כדי להחזיר את השלטון הניאו־קולוניאליסטי למצרים ולסוריה". הפולנים הדיפו לסתת כי הם מצפים לצאתו בתוך 48 שעות. בשובו לשגרירות כבר המתינה לו הודעה שעליו להוריד את דגל ישראל.

מעמד יציאתה של נציגות ישראל מפולין היה משפיל. מספר סתת: "בשדה התעופה המתינו לנו רבים משגרירי מערב אירופה שבאו להיפרד מאתנו. הפולנים אירגנו במקום הפגנה סוערת ופרועה. הם השתוללו, קראו קריאות נגאי ואף דחפו את אחת מנשות השגרירות שהיתה בהריון והובילה בידה ילדה קטנה. כל זה היה לעיני השגרירים הזרים.

"הפולנים הגדילו לעשות. ניסו גם לחטוף את שק הדואר הדיפלומטי מידי אחד מאנשינו. זה היה מכועד, חוליגני, חסר תבונה. הם גם הפרו את החוק הבינלאומי ועיכבו את צאתנו למשך כמה שעות.

"אינני בודק שהגנרל ירוזלסקי נושא באחריות למעשים שנעשו בתקופת גומולקה, אבל הייתי מצפה שאלה בוארשה המעוניינים כיום בחידוש היחסים עם ישראל, יסתייגו מהאופן שבו נותקו אז היחסים. עם שאינו מכבד את עצמו אינו ראוי שיכבדוהו".

דב סתת אומר כי הפולנים הם צריכים לזכור שעל ארמתם בוצעה הזוועה הגדולה ביותר בהיסטוריה נגד העם היהודי. "היום הם מחזרים אחרינו. יש להם מה להרוויח. ישראל היא אחת המדינות החשובות בעולם כיום. הם לא עושים לנו טובה בחידוש היחסים.

"אני לא רואה מקום להתרגמות רוח מהמגעים הקונסולריים עם פולין. זה אולי התחלה למשהו שיבוא בעתיד, אבל אם כבר מדברים על חידוש יחסים, אז רק באותה רמה שבה הם נפסקו. אנחנו צריכים משלחת שתייצג את האינטרסים שלנו בפולין? איזה אינטרסים יש לנו שם? בתי קברות ומחנות מוות. לי יש חשבון היסטורי עם הפולני וכף רגלי לא תדרוך עוד שם לעולם".

פראג: גירוש מנומס ושקט

ניתוק היחסים עם צ'כוסלובקיה היה הרבה יותר קודקי ושקט. "אך אני לא רואה סיבה מיוחדת להתגעגע לאותה תקופה, משום שהיחסים בין ישראל לצ'כוסלובקיה היו גם בתקופה שקדמה לניתוק חסרי תוכן", אומר יהודה נשיא, הציר האחרון של ישראל בפראג.

"התפקיד שלי היה די מתסכל. לא היתה שום תגובה מסודית או תרבותית בין שתי המדינות. היתה אדישות וקרירות גמורה. גם בתחום הפוליטי היתה דממה גמורה פרט לפעמים שבהם מצאו הצ'כים לנכון לנזוף בנו. הם גילו חוסר רצון בולט להיכנס אתנו למ"מ כלשהו, גם לא על כסף שמגיע לנו מהם עד עצם היום הזה.

"הצ'כים הלכו בחלם שהתוותה מוסקווה. קדם לניתוק מסע שיסוי והסתה בעתונות הצ'כית שציפסה סיפורי בדים מסוכנות הידיעות הדוסית".

למחרת היום שבו נותקו היחסים עם הקרמלין, זומן יהודה נשיא למשרד הזרע בפראג. "קיבל אותי באדיבות מנהל מחלקת המזה"ת. הוא ביקש ממני לשבת ואז קרא לפני את ההודעה. שאלתי בתוך כמה זמן עלי לפנות את הצירות והוא השיב שאת הפרטים עלי לעבד עם מנהל הטקס. אז קם, קד קידה ויצא.

"בעבור שבוע עזבתי את צ'כוסלובקיה. במשך כל השבוע שרפנו מסמכים. השארנו מאחורינו תשמישי קדושה וספרי קודש."

נשיא סבור שצ'כוסלובקיה תהיה האחרונה לחדש אתנו את היחסים. היום, בגיל 73, היה רוצה לשוב ולבקר בפראג. "אני חש אליה געגועים. אם יחודשו היחסים אולי אבקר שם כתייר, לא כדיפלומט. אני מקווה שיחזרו יחסים בין שתי הארצות, גם אם הם ישובו להיות ריקים מתוכן. אין מקום לשמחה גדולה אבל אפשר להתייחס להתפתחויות האחרונות בחיוב".

סופיה: מפגינים פרצו לבנין הצירות

ויקטור אלישר, הציר האחרון של ישראל בבולגריה, נכנס לתפקידו רק 10 שבועות לפני ניתוק היחסים. "הגעתי לבולגריה בחודש מרס 1967 וב־17 ביוני כבר הייתי בחזרה בישראל".

בימיו הראשונים בסופיה גילה להפתעתו סימנים של נכונות לחמם את היחסים עם ישראל. "אבל סימנים אלו נעלמו ויש קל עם ההידרדרות בגבולות. בעקבות הסובייטים, החלו הבולגרים להאשים אותנו בחרחור מלחמה ותוקפנות".

השיטוי עורר הפגנה אלימה נגד הצירות הישראלית שכמעט הסתיימה באסון. המפגינים, בהם סטודנטים ערבים, פרצו לתוך בניין הצירות ואיימו לפגוע באלישר. כוחות הבטחון הבולגריים מנעו רק ברגע האחרון פגיעה בציר ישראל. למחרת החלו אלפי ועדי עובדים ברחבי בולגריה לשלוח לצירות רבבות מברקי גינוי ומחאה נגד "התוקפנות הישראלית".

במוצ"ש, ה־10 ביוני, בשעת חצות, הודיע אלישר למשרד הזרע הבולגרי. "בזרע ירד אז מבול. טילפנתי למזכיר הראשון שיבוא לקחת אותי. הוא והמתמה הבולגרים צלצלו בעצבנות לברר את סיבת האיחור. הבעתי למשרד הזרע בעדר ב־1 אחר חצות. חיכו לי שם מנן שר הזרע ומתורגמנית. הוא קרא לי את נוסח האיגרת שבהם האשימו אותנו באחריות למלחמה ולתוצאותיה וכה התבטאתי על ניתוק היחסים.

"אמרתי לו שאני דוחה את כל האשמות, שזה שקר גס. ואז קרה דבר מוזר: הוא משך בכתפיו כמי שאומר 'מה אני יכול לעשות'. לחצנו ידיים. שאלתי כמה זמן יש לי והוא אמר שהפיני אינו מידי. אבל אז תיקן את עצמו ואמר 'לא יותר מדי זמן'. במשך שבוע שרפנו מסמכים. אספנו את הרכוש יקר הערך בשני ליפטים וב־17 ביוני עזבנו את בולגריה.

ויקטור אלישר סבור שהקהילה היהודית בבולגריה לא היתה שולחת הזמנה לגב' שולמית שמיר בלי ידיעת השלטונות. הוא גם צופה את חידוש הקשרים בין בולגריה לישראל בעקבות חידוש קשרים עם בריה"מ. "הבולגרים הם בעלי הברית הנאמנים ביותר שיש לרוסים באירופה. לא רק באופן פליסי אלא גם באופן רגשי. הם רואים ברוסים את מצילתם, פעם מידי התורכים ופעם מידי הגרמנים. הם יעשו הכל בתיאום עם בריה"מ. הם מדינת־לווין פאר־אקסלאנס.

"אני לא רואה אינטרס בולגרי לחדש אתנו קשרים פרט לכך שהרבר יהיה חלק ממדיניות סובייטית כוללת. דווקא מפני שהם כה קרובים לרוסים הייתי מצייר תסריט שבו הבולגרים יהיו החלוצים שלפני המחנה בחיפום היחסים עם ישראל".

אלישר, כיום בן 73, הש סיפמסיה לעם הבולגרי על חלקו בהצלת יהודים במלחה"ע השניה. "אבל חלפו כבר 20 שנה מאז שרתתי שם והאמת היא שאין לי עניין אישי מיוחד בחידוש היחסים אתם".

בודפשט: ניתוק בשלוש מערכות

"אני מתפלא שהונגריה איננה הראשונה לחדש את הקשרים עם ישראל", אומר דוד גלעדי, בן 77, מיופה־הכוח האחרון של ישראל בבודפשט.

"בזמנו היו היחסים בינינו להונגרים החמים ביותר עם הגוש המזרחי. היו חילופי ביקורים רבים בתחומי התרבות והאמנות ואף היו יחסי מסחר ערים.

"הקשרים נמשכו גם במשך השנים שחלפו מאז הניתוק. מדי שנה בשנה פוקדות את הארץ משלחות מסחריות מהונגריה, היסטוריונים ואנשי תרבות ומרע הונגרים באים לארץ."

גם תהליך ניתוק הקשרים עם בודפשט היה פחות צורם. "היו שלושה שלבים בניתוק היחסים", נזכר גלעדי. "כבר מחודש אפריל, עם גבור המלחמות בגבול הסורי, החל מסע אנטי־ישראלי בעתונות ההונגרית. אני הזמנתי למשרד הזרע שם ונתבקשתי למסור הבהרה אם ישראל מוכנה להפסיק את פעולות האיבה נגד סוריה.

"בפעם השניה הזמנתי למשרד הזרע בשבת, כשבחזית הצפון רעמו התותחים. הוכנסתי לחדרו של מנהל מחלקת המזרח התיכון, יהודי ששמו יאנוש בק. הוא הודיע לי כי ממשלתו מצפה שישראל תפסיק את התוקפנות נגד סוריה. למחרת שוב הזמנתי למשרד הזרע. זה היה עם שוך הקרבות וחשבתי שהעניין הוסדר. אבל ביום המחרת הופיע בעתונים ידיעות על ניתוק יחסים עם צ'כוסלובקיה ובולגריה.

"ביום שני אח"צ זומנתי שוב למשרדו של בק ונתבשרתי על ניתוק היחסים. ההודעה לוותה בהצעת תקווה אם ישראל תעלה בעתיד על דרך השלום, כמובן שיהיה סיכוי שהיחסים יחזורו לתקנם. העלתי את תוכן השיחה על הכתב, הבעתי צער על ההודעה ושאלתי כמה זמן נותר לי. ההונגרים השיבו שאוכל להישאר בתחומם ככל שאחזיק".

הועלה רעיון שנוכח הקשרים המסחריים הטובים בין שתי המדינות ימשיך נציג ישראלי לפעול בהונגריה בענייני מסחר באמצעות השגרירות השווייצית. הפקיד ההונגרי הודיע שהוא מוכן להסדר כזה לתקופה של כמה חודשים. אך מרבית אנשי השגרירות הישראלית כבר עזבו את הונגריה ומבין הנותרים לא נמצא איש שהיה מוכן להישאר בגפו בבודפשט.

"אני סבור שלהונגרים יש עניין בחידוש קשרים עם ישראל משום שהם מפיקים מכך תועלת ותמרית די גדולה. בעולם חיים כיום יהודים רבים דוברי הונגרית שבאים לבקר בהונגריה ומכניסים מטבע זר לאוצר ההונגרי. להונגרים יש גם קשרי מסחר עם יהודים הונגרים החיים בארה"ב. בדור שחידוש קשרים עמם אינה טובה שהם עושים לנו. אבל מובן שעניני המסחר לא יעלו על הכל וההונגרים יפעלו בהתאם לרוח הנושבת ממוסקווה".

אשר לאפשרות כינון קשרים קונסולריים עם בריה"מ, נזכר דוד גלעדי כי מיד לאחר מלחמת ששת הימים הכין משרד הזרע בהנחיתו של אבא אבן "ספר שחור" שבו נאסף תיעוד המוכיח שבריה"מ היא שהסיתה את מדינות ערב במשך החודשים שקדמו למלחמת ששת הימים והיא שהעלתה את המתח באזור.

"הספר הזה נגנז ולא הופץ מעולם. בעת ראוי לשוב ולהזכיר זאת".

אשר לאפשרות שהוא עצמו ישתתף במגעים המתרקמים, אומר גלעדי: "זה כבר לא בשביל גילי".

בלגראד: טיטו החליט לבדו, העם היה אתנו

ניתוק היחסים עם בלגראד היה בביגוד גמור להלך הרוחות ביוגוסלאוויה. אביגדור דגן, הציר האחרון של ישראל בבלגראד, מספר על גילוי הדדות עם ישראל בתקופת מלחמת ששת הימים:

"בהאגרב הופיע במשרדי הקונסוליה הבלגית, שייצגה אותנו לאחר הניתוק, קבוצה של 20 בחורים עם רשיה שחורה על עינם, בנוסח משה דיין. העם היוגוסלאווי היה אתנו. גילוי האהדה היו קטנים אבל נוגעים ללב. אני זוכר למשל שהלכתי ברחוב וראיתי תנוכיה דולקת בחלון ביתה של משפחת גויים. אני זוכר שהגיע אלי נציג של כפר קטן המרוחק 60 ק"מ מבלגראד, כדי לומר לי שכל קבשיץ עומדת מאחרי ישראל".

אבל הדהלמה על הניתוק לא נתאפרה לבוא. "היוגוסלאווים לא היו צריכים הוראות ממוסקווה. הם הדלישו לנתק את הקשרים על דעת עצמם, משום שטיטו רצה לשמור על מעמדו בעולם השלישי".

אביגדור דגן נזכר כיצר נקרא באישון לילה, "בצורה דרמטית כפי שאופיה על הרוסים דווקא", אל מנכ"ל משרד הזרע בבלגראד. "הוא קרא בנוכחות מתורגמן הודעה מן הכתב. בתוך ארבעה ימים עזבנו את יוגוסלאוויה. בשדה התעופה הגיעו חברי הסגל הדיפלומטי המערבי להיפרד מאתנו".

אביגדור דגן, היום בן 74, היה שלוש פעמים מנהל מחלקת מזרח אירופה במשרד הזרע. הוא מותח ביקורת על המגעים המחודשים עם הגוש המזרחי. "שרנסקי ודש שנציג לרוסים תנאים קודם לשיחות בהלסינקי. אני הייתי אף מרחיק לכת. אינני סבור שיש טעם אפילו בחידוש מלא של היחסים, בעיקר עם מוסקווה. גם בתקופה שבה היו לנו יחסים דיפלומטיים אתם הקשרים היו מינימליים ולא היתה עליה. בשביל מה אנחנו צריכים כיום יחסים פורמליים? כדי שהרוסים יוכלו לשבת כאן ולדעת עלינו יותר? עם פולין והונגריה יש יחסי מסחר מפותחים יותר, אבל עובדה שאין צורך ביחסים דיפלומטיים לשם כך".

גבריאל דגן קורא למשלחת ישראל להשיב ב"גייס" גמור אם הם יציעו לנו בהלסינקי "פחות ממה שכבר היה. אני תמיד שואל את עצמי מה נשתנה הלילה הזה מליל ניתוק היחסים. הדבר הבולט ביותר הוא שעלית היהודים הגדולה היתה דווקא בתקופה שבה לא היו לנו יחסים דיפלומטיים עם הרוסים. דווקא בתעתם הוא, שהא החשוב לנו, התשובה הרוסית אינה תלויה ברמת היחסים אלא בשיפור תדמיתם בעיני וושינגטון. לגורבצ'וב חשובה תדמיתו. הוא רוצה הומנה לסאלונים של המערב ודריסת רגל במזה"ת שממנו הם נעלמו כמעט.

"בהלסינקי עלינו לומר לרוסים שאנו מבינים את רצונם לשוב לזירה. אך נהיה מוכנים לכך רק תמורת יחסים מלאים ובעלי תוכן, שינוי היחס ליהודים ומדיניות פחות ודצדדית במזה"ת. אם הם לא יהיו מוכנים לתנאים אלה, נגיד להם 'צייט' רבתי".

דגן קורא למשרד הזרע "שלא לצאת מהכלים ובעיקר להיזהר מפני כל פתרון הדרגתי של חידוש יחסים, כי יש חשש שדווקא הדרגה הנמוכה תישאר פתרון של קבע". כמי שהיה מעורה ביחסים עם הגוש המזרחי לא מסתיר דגן את רצונו להיות מעורב גם בעתיד במגעים לחידוש היחסים.

מסך־הברזל מתרומם – פינג־פונג מזרח־אירופי

דיפלומט פולני: רוצים עסקים עם ישראלים

סופר „מעריב" נתקבל בבנין משלחת פולין באו"ם על־ידי דיפלומט שביקש להישאר בעילום שם □ „פולין החליטה על פתיחתן מחדש של קונסוליה ישראלית בווארשה וקונסוליה פולנית בתל־אביב רק בעקבות הגידול שחל במספר המבקרים הישראלים" – אמר □ „אנו מעוניינים ביוזמות משותפות עם משקיעים ישראלים והקמת מפעלים משותפים" □ וארשה מצפה למערכת יחסים כלכלית, שכמותה אין לשום מדינה קומוניסטית עם ישראל □ מקווה גם לזרימת הון יהודי לפולין

מאת רן דגוני
סופר „מעריב" בניו־יורק

משרדי המשלחת הפולנית לאו"ם שוכנים בבניין עתיק, מהודר, אומר כבוד, ליד השדרה החמישית. הקירות העבים סופגים את המולת הרחוב. גרם המדרגות המלכותי מכוסה בשטיח רך. מהתקרות הגבוהות משתלשלות נברשות ברזלת. השלחנים הפלנים הגליד להקים מובלעת אירופית בלב ניו־יורק.

דיפלומט פולני מקבל באדיבות מופגנת את פני העיתונאי הישראלי המבקר בבניין. באולם אירוח ספון עץ, ישב ליד שולחן עתיק, הוא שוקל בקפידה כל מילה. הוא מגתח את יחסי וארשה־ירושלים כמו חייל המפלס דרך בשדה מוקשים: מילה מיותרת היא מוקש מיותר. כל שאלה המקפלת בתוכה רמז להעמקת היחסים, נתקלת במעגה צונן, ממייב.

במדרה אתה מתרשם, שהסגנון הזהיר מאוד הוא גם המהות: הפולנים אינם עומדים לקפוץ לבריכה הישראלית. תחילה הם מעדיפים לסבול את הבוהן. אחר כך נראה.

„יחסים בין פולין לישראל לא השתנו מאז 1967", כאשר ניתקו מדינות הגוש הסובייטי את יחסיהן עם ישראל, אומר הדיפלומט. הוא מבקש לא לנקוב בשמו ומקפיד לתגדיר את השיחה כ„ריון רקע", אך ברור שהוא ראה בשיחה בת שעתיים עם עיתונאי ישראלי הזדמנות להעביר מסר רחוק מאוד היום שבו יגיש שגריר ישראל כתב האמנה לנשיא פולין.

את פתיחתו מחדש של הקונסוליה הישראלית בווארשה והקונסוליה פולנית בתל־אביב, הצפיה בקרוב, אין הוא ראה כחידוש יחסים או כסימן לשינוי בעמדה המדינית של פולין כלפי ישראל, אלא כמחוה הומניטרית טהורה.

„וארשה הוליטה על פתיחה הדדית של הקונסוליות רק בעקבות הגידול שחל במספר המבקרים הישראלים בפולין", הוא אומר. „המטרה היא להקל על הישראלים הבאים לבקר את מקומות הולדתם בפולין, להשתטח על קברי אבות"...

מדברי הדיפלומט עולה, שפולין עשה – ותעשה – כל מאמץ להצניע את הפתיחה המחודשת של הקונסוליות ואת פעילותן הצפויה. כבר עתה ברור, שהנציגות הישראלית בווארשה תשכן בתוך בית השגרירות ההולנדית. „לא תהיה קונסוליה ישראלית נפרדת; לא יהיה משרד ישראלי נפרד; עובד ישראלי יטפל בעניינים קונסולריים בחדר שיוקצה לו בשגרירות ההולנדית", מדגיש הדיפלומט.

הקונסוליה הפלנית בתל־אביב תשכן, כנראה, בבניין מסחרי, אולי כדי להבליט את אופיה הלא מדיני.

בניגוד להערכות של נציגים ישראלים, אין הדיפלומט רואה את הצער הפולני של פתיחת הקונסוליות כזוליה בשרשרת סימנים המצביעה על מגמה של חימום יחסים בין ישראל לבין מדינות הגוש הסובייטי.

„את פתיחת הקונסוליות יש לראות בצער מבודד, שאינו חלק מהתמונה הכללית של היחסים בין מדינות הגוש המזרחי לישראל", הוא אומר. „איני רואה שום קשר בין פתיחת הקונסוליה לבין השיחות הישראלית־סוביטית, בפינלנד".

הדיפלומט הפולני חזר בשפה על המוטו של שפרות התעמולה הקומוניסטית: „יחסים בין ישראל לפולין תלויים בהתפתחויות במזרח התיכון; הם תלויים ביחסי ישראל־ערב ובמדיניות הארץ של ישראל בכלל.

„בעתיד הנראה לעין, איננו צופה יחסים דיפלומטיים מלאים עם ישראל.

„האם היתה התפתחות במזרח העשויה להצדיק שינוי ביחסה של פולין לישראל? האם נסוגה ישראל נסיגה מוחלטת מהשטחים הערביים? האם מלאה ישראל אחרי כל החלטות מועצת הביטחון על זכויות הפלשתינים למדינה עצמאית?"

לדבריו, ציינה ממשלת פולין פעמים רבות, שהיא מתנגדת לסחר, אך „בדיק להכחיש בין שחרוריסטים לבין לוחמי חופש".

אולם, בתשובה לשאלה הוא אומר, בהצגה מדיה של המדיניות מסאקטיקת פלשתינאית, כי תקריות כגון אלה שארע בגמלי התעופה בדינה וברומא, או על סיפונה של „אכילה לאורך", „נחשבות ע"י הקהילה הבין־לאומית כהתקפות סרוח – ואנו מעולם לא תמכנו בהתקפת כאלה".

אך אפילו אם לא חל שינוי בדיה המדיניות – לפי מענתו של הדיפלומט הפולני, לפחות – מוכנה וארשה לאמץ לליבה את ירושלים בדיה הכלכלית. ישראל אולי מאמה, עדיין, למצע מדיני הדוק, אך וארשה כבר ראה אותה כשדה למצע כלכלי נלהב.

„אנו מעוניינים ביחסים כלכליים עם ישראל ודוצים לפתח את המגע בין שתי המדינות, מפני ששני הצדדים יפיקו מכך רווח", אומר הדיפלומט – וניכר בעליל שנוח לו יותר לדבר על יחסי וארשה־ירושלים מודיה כלכלית.

העובדה שישראל מקיימת זה שנים יחסים כלכליים מפותחים למדי עם כמה מדינות הגוש המזרחי אינה סוד – אבל פולין חוזה, לדברי הדיפלומט, מערכת יחסית כלכלית, שכמותה אין לשום מדינה קומוניסטית עם ישראל.

„ממשלת פולין רוצה לכונן יחומות משותפות עם משקיעים ישראלים", אומר הפולני. „הכוונה היא לקיים עסקים משותפים, מפעלים משותפים. המוק הפולני מגיד עתה לחברות פולניות ליזום מפעלים משותפים עם משקיעים זרים, גם ללא אישור הממשלה.

„מגוון רחב של אפשרויות פתוח לשיתוף פעולה עם ישראל: אנו רוצים לשפר את היכולת הטכנולוגית שלנו, תוך דגש על אלקטרוניקה; אנו רוצים לשפר את יצילות הייצור של מוצרי צריכה, מכיוון עד אוכל.

„מפעלים פולניים ישמחו לעשות עסקים משותפים עם ישראלים".

רפורמות כלכליות שהתנהגו לא מכבר בפולין, חוללו ביחוד בתהליכי קבלת החלטות, בין השאר כדי לדרז השקעות מבחוץ. חבר מנהלים של מפעל יכול להחליט לבדו על שיתוף פעולה עם זרים. רק יחומות משותפות גדולות, העשויות להשפיע על כל המכרה הפולני, עודן כפופות לאישור. אולם הניסיון מלמד, לדברי הדיפלומט, שרוב היחומות המשותפות הן בחיקף בינוני וקטן – „ולחיקף כזה אנו זקוקים".

אנשי עסקים אמריקנים ממוצא פולני, חברות מגרמניה המערבית, שוויץ, צרפת ואיטליה, הקימו שותפויות בפולין; עכשיו תורה של ישראל, אומר איש שיחו.

הוא מנמה למתוח קו בין פוליטיקה לכלכלה: „יחסי המסחר בין פולין לישראל אינם קשורים לקונסוליות ויכולות להתקיים גם בלעדיהן, אך הן עשויות לעזור".

לבד מהתועלת המיידית שתצמח לפולין מהשקעות ישראליות, צופה וארשה יתרון נוסף ליחומות משותפות עם ישראלים: אפשרות של דרישת הון יהודי לפולין.

אומר הדיפלומט: „יהודים רבים בעולם כולו מצליחים בעסקם, ושיפור היחסים הכלכליים עם ישראל עשוי למשוך יהודים אלה להשקיע בפולין".

כולו כדי לכפר על העמדה הבלתי מתפשרת בשאלה המדינית – ואולי גם כדי למשוך משקיעים יהודים, הוא מדגיש, כי „מצבה של הקהילה היהודית בפולין טוב עתה יותר משהיה אי פעם" וכי יש לה „יחסים מצויינים עם הממשלה".

„המדשת היהודית בפולין נחשבת לחלק מהמדשת הלאומית", הוא אומר, „הממשלה משפצת בתי־כנסת ומשקמת בתי קברות יהודיים".

לדגש נשמעים הדברים בראש של מוכן מכירות, עד שנזכרים, כי ישראל רוצה בחידוש היחסים לא פחות מפולין.

בעוד שהדיפלומאט הפולני רואה בפתיחה הצפויה של הקונסוליות בתל־אביב ובווארשה אירוע מבורך, גרס שגריר ישראל באו"ם, בנימין נתניהו, שמתגבשת מגמה של חימום היחסים בין ישראל לבין מדינות הגוש הסובייטי.

משלחת ישראל באו"ם אינה מוחמיצה שום איתות, שום בישרה, שום סימן. הסימנים עלולים להיראות קטנים, חסרי־חשיבות, אך יש להם השפעה מצטברת: תעוזה על השואה שעדכה פולין באו"ם בהאו של בציר פולני למסיבה ישראלית; ידידה בכמות ובעוצמת של התקפות הבציר הסובייטים על ישראל בפורומים של או"ם.

כמי שאמן על הניתאנסים הרקים של התבטאויות ומחוות דיפלומאטיות, יכול היה נתניהו להעריך את המשמעות הגלומה בהסכמת שגריר בריה"מ לשעבר באו"ם, אולג טרויאנובסקי, להיפגש עימו אישוקי בטריקלין שלפני אולם מועצת הבטחון, „לעיני כל העולם".

מבחינתה של ישראל, אומר נתניהו, נקודת־המיפנה במסכת היחסים בין ישראל למדינות הגוש המזרחי היתה בעצרת או"ם של 1985. אז חזרו מדינות הגוש המזרחי ותנו לגיסיטאציה לישראל על־ידי הדברות פומבית עם נציגיה. אחרי 18 שנים שבהן נחשבה ישראל למנודה על־ידי העולם הקומוניסטי, היה יכול ראש הממשלה, שמעון פרס, להיפגש עם שר הוץ הסובייטי, אדוארד שוורדנדזה, במסיבה שערך הנשיא ריגן לכבוד ראשי מדינות. שר הוץ נפגש עם עמיתיו מהונגריה, בולגריה ופולין. דברים ישראלים ריחפו על „אווירה חמה ולבבית בשיחות".

היה ברור שיש פה יד מכוונת, גורם מתניע. היה צפוי המשך.

בשבוע שעבר הוזמנה שלומית שמיר, רעיית שר הוץ, ילידת בולגריה, לביקור ב„מולדת הישנה". סיפור ההזמנה מלמד כיצד נרקמים הקשרים העדינים בין ישראל לבין העולם הקומוניסטי.

לפני כמה חודשים, טילפן שגריר בולגריה באו"ם לעמיתו הישראלי מתניהו, וביקש לבקר בבית המשלחת הישראלית בשדרה השניה. הוא הביא עימו וכילת ספרים בבולגרית, „מתנה מאשת שר הוץ הבולגרי לאשת שר הוץ הישראלי". בין השתיים ניהלו קשרים טובים בעת אחזת־בחרים שערך השר הבולגרי לכבוד עמיתו הישראלי.

גב' שמיר כתבה מכתב־תודה שהועבר להעודתו דרך שגרירות ישראל באו"ם.

לפני כשבוע חזר הנקשר מן שגריר בולגריה באו"ם ליחתן ביין במשלחת ישראל באו"ם, הישר כי בראשתו הזמנה מראש ועד הקהילה היהודית לגב' שמיר לבקר בבולגריה.

היד משקיף ישראל: „ההתקרבות בין הסינים לאמריקנים החלה בפינג־פונג: הבולגרים והישראלים מעדיפים כבראה נשים".

ההנחה היא, שביקור גב' שמיר בסופיה יהיה פרלוד למיפגשים מהותיים יותר, שייערכו בעצרת או"ם בין נציגים ישראלים לנציגים של מדינות מעבר למסך הברזל.

האם ישוב שמיר וייפגש, למשל, עם עמיתו הבולגרי בטפסמבר?

השגריר נתניהו מרשך בכתפיו ומוכן לומר רק, ש„אין להוציא זאת מכלל אפשרות".

מקורות אחרים באו"ם אומרים, כי העצרת הקרובה תניב שלל מרשים של מיפגשים בין ישראלים למזרח־אירופים.

מכל מקום, מבחינתו של השגריר נתניהו המבחן האמיתי אינו רק קיום שיחות עם נציגים של מדינות הגוש סובייטי בפינלנד או בכל מקום אחר, אלא תשובה לשאלה האם יחול שינוי מהותי בשני תחומים של המדיניות הסובייטית: התמיכה הבלתי־מסויגת בסוריה והיחס ליהודי בריה"מ.

„יש אפשרות שנושאים אלה יסרדו על הצד היותר טוב מבחינתה של ישראל", אומר נתניהו, „אך אני רוצה לראות זאת בעד עיני".

בנימין נתניהו: היה ברור שיש כאן יד מכוונת (צילום: ראובן קסטרו)

התנאי: שחרור 400 אלף יהודים

(המשך מעמוד 13)

את עצמה כצד המעוניין פחות בחידוש הקשרים. זה יגרום לכך, שעמדת ישראל בכל הקשור לגזית היהודים, תרד לדרגה של „מס שפתיים". זוהי המסורת של הדיפלומטיה הסובייטית: „הקשב, הדעלם, התקרם לנושאים בעלי עניין לבריה"מ. דיונים, שיימשכו למרות סירוב סובייטי להכיר בשאלת הזיקה, יהיו נצחון לדיפלומטיה הסובייטית.

עמדת ישראל בשאלת חרותם של יהודי בריה"מ צריכה להיות בלתי־מתפשרת וגלויה. אסור שנציגי ישראל יאמצו סוג מתפשר יותר בפגישות פרטיות, מאשר במיפגשים פומביים. מכונת התעמולה הסובייטית תנצל עובדה זו כדי לגרום פיחות במעמד המוסרי של ישראל.

מחנות המעצר בבריה"מ הם דוגמה פשוטה, אך מדל מתאים להדגמת השיטה הסובייטית. אסיר, השומר על כבוד עצמי ועל דיעותיו, המסוזה לכן דוגמה אפשרית לחיקוי מצד אסירים אחרים, מהווה איום על מערכת העונשין. אחת משיטות הטיפול של הקג"ב באיום כזה, היא לקיים עם האסיר שיחות פרטיות בנושאים שוליים, ובמשכות שעות. אחרכי מפיצים אנשי הקג"ב שמועות, שבשיחות אלה ויתר האסיר בנושאים שונים על עמדותיו, במטרה להשיג רווחים אישיים. לשמועות כאלה אין, בדרך כלל, כל בסיס עובדתי, אך אמינותו המוסרית של האסיר – נשברת.

„תרבות" המחנות הסובייטים מספקת עוד דוגמה למה שעל ישראל להיזהר במגעיה עם בריה"מ. נבנה זאת „סינדרום תפרים A9". מערכת העגישה הסובייטית נוהגת להקטין את כמות הקלוריות, הניתנות לאסיר, כאמצעי עונשין. תוספת למנת המזון נחשבת כפרס. במערכת העגישה הסובייטית יש 18 דרגות של לחות מזון, מ־A1 ל־B9. מזון שאפילו לוח המזון הטוב ביותר במחנות הסובייטים, הוא גרוע יותר מכל מה שהאסיר אכל טרם מעצרו. ואולם, אחרי שבועות וחודשים של הרעבה, עמד האסיר „חסר המשמעת" לפני הפיתוי „להתבופף" לפני דרישות הסוהרים תמורת הבטחה, כי מנת המזון שלו תשופר: מדרגה B9 הסטנדרטית, הקרובה לדרגת רעב, ללוח המשופר במקצת A9. ציפיות נמוכות גורמות לכך, שהקלה מינימלית או עיניים „מתנים" יחזר, מתקבלים כויתור סובייטי מוחלט.

400 אלף מאחינו הביעו את תקוותם לעזוב את בריה"מ. אל ניתן לעקשנות סובייטית מתמשכת ולברבריות שלהם לשכנע אותנו, ששחרור כמה פעילים מרכזיים – למרות שזו אחת מן המטרות החשובות של מאבקנו – הוא ויתור מחאתי או שהגרלת מספר מרשי היציאה מ־30 ל־300 בחודש, מהווה צעד חשוב קדימה.

כאסיר ציון לשעבר אני יודע, שבתקופת מאסרי, למרות שהתגעגעתי לחופש ולסיכוי להתאחד עם אשתי אביטל, לא הייתי מוכן לזכות בחרות זו במחיר שבירתו של המאבק למען חרות האחרים. אני בטוח, שעמיתי בבריה"מ חושבים כמוני. „תפרים A9" אינו מחהה מדשים לדיאלוג אמיתי. זוהי טקטיקה של עיניי. אל־לנו להיות מרוחים.

תמביך נחיתות גלותי (שכנה שלי, עולה חדשה מאמריקה הצפונית, הגדירה זאת כ„שטעטל קומפ") גורם לנו רגעי אושר, כאשר המישטר המוסאליטארי, המרכא וצמא־הדם ביותר על פני כדור־הארץ, קורא לנו לנהל מו"מ עם נציגיו. ברגעי התלהבות אלו אנו חוששים להרגיז את הדרסים ובתגובה ל„הצעות הגריבות" של מוסקווה, אנו עומדים בפני הפיתוי לוותר את דרישותינו ולהעמיד על דרישה ל„הדדיות וסימטריות". דרישה זו היא פגיעה בחוש המוסרי שלנו, אלא אם כן סימטריות זו מתחילה במעמד שווה המקובל, ולא בחדות תפרים B9'.

בבתי־הכלא של ישראל אין אסירי־מצפון סובייטים, שנכלאו בעוון אמונה באידיאולוגיה הסובייטית. אי לכך, עליהן לדרוש, כי הסובייטים ישחררו את כל אסירי ציון.

לא אנו שמגענו מאלפי משפחות מוכיישות להתאחד עם קרוביהן בבריה"מ. לכן, שומה עליהן לדרוש, שמשפחות יהודיות סובייטיות, שאחרות מהן כבר מופרדות יותר מ־15 שנה, יזרשו להתאחד בישראל.

אין בידינו אפילו לא אסיר אחד, השאפי להגר לבריה"מ או שהוא בן עדובה בריתים שלנו עם הסוביטים. אי לכך, עליהן לדרוש, שכל אחד משלושה מיליוני היהודים בבריה"מ, המעוניין לעלות לישראל, יהיה רשאי לעשות כן. זוהי הסימטריה היחידה בעלת משמעות כלשהי. סימטריה זו חייבת להיות תנאי לכל שיחות לעתיד.

הדרישה לסימטריות כזו היא תנאי מוסרי והגנה על העקרונות, שעליהן הושתתה מדינת ישראל. אותם יהודים, הלומדים עברית ותורה, ואלה הדרושים להגיע לישראל, תוך הפרת צווי מישטר הדיכוי, מהווים דוגמה לציונות בצורתה המהוה ביותר. עמדה ישראלית באה ונחרצת להגנת העקרון הציוני תוחזה עבורם השראה ותביא בפניהם את ישראל בתפקידה האמיתי – כמייצגת הראשית של זכויות היהודים והציונות בעולם.

העלייה ההמונית מבריה"מ אחרי 1967 החלה אחרי שישראל „העליבה" את מוסקווה בכך, שהעזה להגן על המחוה להנקיים. עליית יהודי בריה"מ המעצות ומאבק הקיום של ישראל כרוכים זה בזה. זהו מאבק אחד – והוא נמשך.

נתן שרנסקי

מבצע

הדרך היפה ביותר להגן על

העץ היא

ב־ קסילדקור צבע מגן עץ

XYLADECOR 200

קסילמון XYLAMON

BAYER SOLVAY

צבע יסוד לכל שיטות הצביעה

„הולכים" עכשיו ביחד עם שעונים!

קסילדקור וקסילמון מוצרות BAYER הטובים בעולם להגנה על כל סוגי העץ ומיועדים לשימוש לארגזי רוח, קירות עץ בחוץ ובפנים הבית, תקרות עץ, חלונות, משקופים, דלתות, מדפים, והיטי גן וכמובן בתים, וילות וקוטג'ים הבנויים מעץ.

צבעי קסילדקור במגוון של 10 גוונים מעניקים לעץ הגנה מושלמת מפני זוגעים וריקבון, דוחים מים ורטיבות וכלכלים את יופי העץ. כמו כן חודר הצבע עמוק לתוך העץ ואינו מתקלף ולכן ניתן בקל לחדש את הצבע ללא צורך בקירצוף הצביעה הקודמת.
שעוני השי יחלקו גם לקונים את הקסילמון.
הקסילמון הינו ונכשיר יסוד לחיסון ושימור עץ בפני פיטריות ריקבון וחרקים.

צביעה סובה מתחילה ותגיר עם קסילמון – יסוד!
קסילדקור וקסילמון בצבע האשרו עיי מכון הוקנים בגרמניה המערבית.
הערה: הצבע בשקף עד מגר טלאי השעונים.

כל הקונה 2 גלונים צבע מקבל שי – שעון קיר

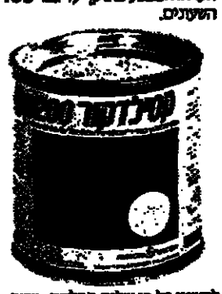

לחשיב כל בו שלום מחלקת „עשה זאת בעצמך", המשביר המרכזי, המשביר לצרכן, הפרשוק של תנובה ובחנויות המובחרות לצבעים וחומרי בנין, ברחבי הארץ.

הפצה ארצית:
נשר מבורשות
טלפון: 03־831094,
03־824057, 03־825286.

כל הקונה 2 קופסאות צבע של 1 ליטר יקבל שי – שעון דיגיטלי (5 פעולות)

פרסום רם

ישראל־מצרים

טאבה עכשיו: ישראל ויתרה

מאת יוסף חריף

לפני שהחלו השיחות עם המצרים על הדרכים ליישוב בעיית טאבה, כשהיה ברור שבמשא של דב"ר לא יוחזר מנוס מלמסור את המחלוקת להכרעה בבוררות בינלאומית, הוזמן לישראל בחשאי המומחה העולמי למשפט בינלאומי, אלי לאוטרפכט.

בהתייעצות עלו כל השאלות והבדושות: במה עריך פישור על בוררות, האם ניתן לשלב אותם, מהן מעלותיה וחולשותיה של בוררות בינלאומית. בסופה, קבע המומחה דבר שהא, כהנרדנו, עיקר: יש חשיבות רבה, אולי גם מכרעת, לנוסח השאלה המרכזית שתוגש לבורר בשטר הבוררות.

יותר משנה נאבקו משלחות ישראל ומצרים על נוסח „השאלה המרכזית". ישראל הציעה שהבורר יקבע היכן צריך להיות הגבול בין מצרים לישראל. שורת הניתוח אומרת שאכן זו השאלה. שהרי אם צד אחד טוען כי הגבול נמצא כאן והצד השני טוען שהגבול נמצא שם – צריך הבורר לקבוע היכן הגבול.

אבל לכל אורך השיחות דרשו המצרים בתוקף שניסוח השאלה שתוצג לבורר תתייחס אך ורק למיקום עמודי הגבול ושאין להתייחס לקביעת הגבול עצמו.

לכאורה, בתנאי זה אין כל טעם וצורך בבוררות, שהרי ידוע היכן ממוקמת עתה אבני הגבול. כדי להציל את השיחות מכשלון הציעו האמריקנים פשרה – לנסח את השאלה כך: היכן צריך להיות המיקום הנכון של עמודי הגבול. בכך רצו לפצות את שני הצדדים. אבל המצרים דחו את הפשרה התוספת עשויה לרמוז כי המיקום הקיים אינו המיקום הנכון.

הבנו, אחרי כשנה הוגש לזברי הקבינט הנוסח הסופי של שטר הבוררות ובו סעיפי־סעיפים סבכיים. אבל העיקר – הבורר השאלה המרכזית לבורר – הוא בעצם כפי שהמצרים רצו: על הבוררים לקבוע את מיקום עמודי הגבול.

אמנם יש איזה נספח שבו מובעת השקפתה של ישראל לגבי הימצאותו של „העמוד האחרון" ובו, „רוך רמר", יש הזכות לעמדת ישראל. אבל אם לשאלה המרכזית בנוסח שטר הבוררות יש משקל מכריע, כי אז לנספח הישראלי אין ערך רב. הוא טוב אולי ל„הוכיח" בקבינט שהבריעה הישראלית – שבאה בלחץ אמריקני – לא היתה מוחלטת.

יקשה למשלה שלא להודות שבכמה סעיפים מהותיים ויתרה ישראל למצרים. שום פעולולי ניסוח והבטחות חגיגיות שנתנו המצרים בעלישה לא יזיזו על כך.

בהחלטת הקבינט מה־12 בינואר נקבע כי „יוסכם על לוח־זמנים לביצוע ההסכמים שנחתמו בין ישראל לבין מצרים בתחומי המסחר, התיירות, התחבורה, הנעופה האזרחית, הזכויות הדרשיה המדיני". זה היה צריך להזות בעין שסתום־בטחון נגד הפרת ההתחייבויות המדיניות. לאמר, אם לא תעמוד מצרים בלוח־זמנים בביצוע ההתחייבויות שתישל עליה בכל תחום ותחום, תהיה ישראל זכאית לחזור בה מהליכה לבוררות בענין טאבה.

במציאות – אין התחייבות מצרית כזאת.

נכון, בתיק המיוחד שנמסר לחברי הקבינט מצוי נייר שכותרתו „סיכומים עם נשיא מצרים" ובו דברים מרגיעים. אך לא כולם מכומן עמו בכתב ואין להם משקל משפטי מחייב כמסמך הקובע לוח־זמנים וכולל את מימוש תנאי הבוררות במימוש לוח־הזמנים לביצוע ההתחייבויות.

מובאר מדבר על כך, שאחרי חתימת שטר־הבוררות יחזור השגריר המצרי לתל־אביב ותתקיים פגישה ביבו לבין ראש הממשלה שמעון פרס ל„סיכום הנושאים הבילאומיים", כביטוי לחידוש הדיאלוג המדיני. „בסיכומי הנשיא" מדובר בהדגשת הצורך לחזק את המגעים ההדדיים בכל המישורים. במסגרת ההתחייבות למימוש הסכמי המחר יתן הנשיא הדגמה „להמרת הנבולות על הסחר עם ישראל". גם „תיבדק כל תלונה בנושא הסחר". בתחום התרבות, מדובר ב„עידן חדש" ובתחום הכלכלה והתיירות מדובר בפגישות נגידי הבנקים של שתי המדינות.

עוד: „חילופי מומחים תוך שלושה חודשים", „חיסול פרצחרות" שהבדידו על הסחר, חבילות תיירות על בסיס שווה, חילופי עתונאים. מובטחת „תקשורת חיובית" ואפילו יש מעיבות למניעת תעמולה עוינת לישראל, אם כי בתחום זה אמרו המצרים במפורש כי „הביצוע יהיה הדרגתי"...

אין לזלזל בהבטחות נשיאותיות שכאלה. אבל הנסיון מלמד שהבטחות כאלה בדיוק כבר ניתנו לישראל באפריל 1982. גם אז הוכר בצורך בדיאלוג מדיני, ולא עוד, אלא שנקבע שכדי לפקח על מימוש הנורמליזציה יישבו שרי הדתן של שתי המדינות פעמיים בשנה, אחת לששה חודשים.

כל מה שהובטח לישראל (כדי להבטיח את ביצוע השלב הסופי של הנסיגה מסיני) היה „בדרג בשיאותי". מי שרצה להאמין כי הפעם זה יהיה אחרת ושלא רק לפני פינוי טאבה, אלא גם אחריו, יתממשו כל הסיכומים האמורים של הנשיא, רשאי להאמין בכך.

ובכן, אחרי שויתרו בשאלה המרכזית שתוצג לבורר, ואחרי שויתרו על לוח־הזמנים, עמדה לדיון הבעה ישראלית (סעיף 7 מהחלטת הקבינט): „יוסכם על הסדרים שיחולו בטאבה לאחר תוצאות הבוררות. הסדרים אלה יכללו גישה חופשית, הסדרי בסתון והסדרים לגבי המתקנים הקיימים".

לכאורה, זו הבעה שגם המצרים צריכים היו להיות מעונינים בה. שהרי לפחות להלכה קיימת אפשרות שישראל תוכה בבוררות. האם אין המצרים מעונינים במקרה כזה להנות מגישה חופשית והסדרים אחרים שיחולו במיוחד לגבי טאבה?

מתברר שלא. המצרים כה משוכנעים שטאבה תחזור לידיהם עד שאין הם רוצים בשום הסדרים עם ישראל. הם דחו בתוקף את הבעה הישראלית ובשום פנים לא היו מוכנים להכליל סעיף כזה באחד הנספחים לשטר הבוררות. דין טאבה יהיה, כך קבעו כל העת בתוקפות, כדין כל איזור אחר בסיני. הסוף – ישראל ויתרה גם על סעיף זה.

הדרשם הוא, שלא רק הציבור כבר עיקר מהנושא הזה הקודר טאבה, אלא גם הממשלה. במלחמת־התשה זו, רשמו שתי המדינות פעמיים בשנה, אחת לששה חודשים.

כל מה שהובטח לישראל (כדי להבטיח את ביצוע השלב הסופי של הנסיגה מסיני) היה „בדרג בשיאותי". מי שרצה להאמין כי הפעם זה יהיה אחרת ושלא רק לפני פינוי טאבה, אלא גם אחריו, יתממשו כל הסיכומים האמורים של הנשיא, רשאי להאמין בכך.

ובכן, אחרי שויתרו בשאלה המרכזית שתוצג לבורר, ואחרי שויתרו על לוח־הזמנים, עמדה לדיון הבעה ישראלית (סעיף 7 מהחלטת הקבינט): „יוסכם על הסדרים שיחולו בטאבה לאחר תוצאות הבוררות. הסדרים אלה יכללו גישה חופשית, הסדרי בסתון והסדרים לגבי המתקנים הקיימים".

לכאורה, זו הבעה שגם המצרים צריכים היו להיות מעונינים בה. שהרי לפחות להלכה קיימת אפשרות שישראל תוכה בבוררות. האם אין המצרים מעונינים במקרה כזה להנות מגישה חופשית והסדרים אחרים שיחולו במיוחד לגבי טאבה?

מתברר שלא. המצרים כה משוכנעים שטאבה תחזור לידיהם עד שאין הם רוצים בשום הסדרים עם ישראל. הם דחו בתוקף את הבעה הישראלית ובשום פנים לא היו מוכנים להכליל סעיף כזה באחד הנספחים לשטר הבוררות. דין טאבה יהיה, כך קבעו כל העת בתוקפות, כדין כל איזור אחר בסיני. הסוף – ישראל ויתרה גם על סעיף זה.

הדרשם הוא, שלא רק הציבור כבר עיקר מהנושא הזה הקודר טאבה, אלא גם הממשלה. במלחמת־התשה זו, רשמו

מומחה עולמי קבע: יש חשיבות מכרעת לנוסח השאלה המרכזית שתוצג לבורר □ אחרי מאבק ארוך זכו המצרים בעיקר – ייקבע מיקום עמודי הגבול

משלחות ארה"ב (מרפי מימין): כניעה בלחץ אמריקני (צילום: אי.פי.)

כלשהו לישראל אחרי שויתרה כל כך למצרים?

מי שעקבו אחרי המשא ומתן ועמדת ארה"ב בו, אומרים כי הכוונה הרבה יותר עמוקה והשינגטון חרשת מפני התוצאות של „האפשרות התיאורטית" שמצרים עשויה להפסיד בבוררות. מה יהיה אז? לארה"ב אין ספק. שום משטר במצרים לא יוכל לעמוד בתוצאה שכזאת, וראי לא משטרו של מובארך. לכן מייחסים האמריקנים משקל מיוחד לענין הפישור ואין הם רוצים לראות בו רק הליך המקדים את הבוררות, לצאת ידי חובה ותו לא.

האמריקנים הדהדו בנושא זה גם בקול רם: אולי טוב הפישור דווקא למצרים ויקל לשכנע אותם בכך. זה אומר בעצם הוצרת טאבה לריבונות מצרית ומתן בישה ליבולית, אם גם מבוקרת, לישראלים לאחוז איתר, ובייחוד ל„מתקנים הקיימים" בו עתה.

ברמה, כי לא יקשה לשכנע בכך את ישראל. אבל כתמיד, הדבר תלוי ברצונה של מצרים. היא זכתה עתה בקלפים טובים שלא היו בידיה עד כה, ודרשה לה מידה רבה של ריסון ושיקולדעת כדי שלא לחבר על הקופה כולה.

אם אכן פניה של מצרים לשלום אמת ולמימוש כל „הסיכומים של הנשיא", כי אז ראוי היה לה להביא בחשבון כי גם לישראל יקשה לוותר כליל על טאבה. שכלא הסוד המשתות על הסכמה הדדית תישאר טאבה לאורך זמן כפצע פתוח, אשר יכאיב לשני הצדדים.

לא ברור איזה „ועווע" יכול היה להיגרם אילו הנחשבו בשר האוצר, משה נסים, ש„ישב על קוצים" מפני שרצה ללכת לבית־הכנסת לומר קינות מאחרי שנשללה ממנו אפשרות לאכול סעודה מפסקת ראויה לפני הצום. אבל פרס „רצה לגמור".

היתה עוד הבעה בישיבה: מסעמים מאקטיים כראי לדחות את הדיון לשבועיים, עד שיסתיימו כל הדיונים בין משלחות ישראל ומצרים. שהרי – כך אמר, כמדומה, אריאל שרון – אם אנו מוכנים לחתום כבר עכשיו על שטר הבוררות, מה יהיה המריץ למצרים לבוא לכלל פשרה בסעיפים שעדיין נשארו לבירור?

אבל חרץ משרון וארנס, לא נמצא בקבינט מי שהתנגד להצעתו של ראש הממשלה לאשר את נוסח שטר הבוררות בו במקום.

שרון סבר, כי אם נגזר ללכת לבוררות על עתיד טאבה, יש לפחות להבטיח שהתמורה המצרית תמומש הפעם ותהיה מעוגנת במחויבות רבינית יחור מאשר סתם הבטחות, שכמתן כבר שמענו פעמים רבות בעבר. גם הנוסח הסופי של שטר הבוררות לא נראה לו. לדעתו לא היה הכרח לוותר למצרים בענין זה.

גם משה ארנס סבר כי „היה עלינו להיות נאמנים להחלטת הקבינט מלפני שבעה חודשים". בטאבר מוסגר העלה ארנס בישיבת הקבינט הטרחתה עוד בימוק אחר: הוצרת טאבה תחזה מכה קשה לאילת. עלינו לראוג לאילת, אמר. לכולנו יש מצביעים שם.אנו אנשים פוליטיים...

בין־כה וכה, הפר נפל ועתה אין כמעט ספק שבתוך שנה או קצת יחור מזה תשוב טאבה להיות מצרית. על כל פנים, אחרי ישיבת הקבינט ביום ד' לא נמצאו בו אופטימיסטים רבים מדי לגבי גורל המקום הזה.

רק להלכה יש אפשרות שבוררות בינלאומית תפסוק, בתנאים הקיימים, לטובת ישראל. מכל מקום, האמריקנים, שמילאו תפקיד וחקיים את הפסנה פרס־מובארך, עד לפני הדוגאציה – בחלקות הדעות ביחס למידת הנורמה ליצירה הנפשיה ביחסי שתי המדינות.

המחייבים הכרעה מהירה בענין טאבה, מאמינים שהנשיא מובארך אכן יבטל את ההגבלות הפוליטיות על קשרי המסחר, התרבות והתיירות עם ישראל. ואילו הספקנים שואלים: האומנם יתן מובארך לישראל תמורת טאבה את מה שסאדאת לא נתן לה תמורת סיני?

גם אלה המחייבים הסכם מהיר עם מצרים, אינם רשאים לבטל במחייר את מעבות הספקנים. מאז נחתם חוזה השלום עם מצרים במארס 1979, נחת־מו כ־50 הסכמים בתחומי המסחר, הדיירות והתרבות, אך אף אחד מהם עדיין לא בוצע. להוציא את עניין הנפט – ישראל קונה ממצרים כשני מיליוני טון נפט בשנה ומכרה אשתקד למצרים תוקיקי־נפט ב־60 מיליון דולאר – אין, למעשה, יחסי מסחר בין ישראל למצרים. במחצית השנה הנוכחית מכרה ישראל למצרים סחורות ושירותים ב־1,3 מיליון דולאר בלבד, בעוד שב־כל שנת 1985 לא עלה היצוא הישראלי לי למצרים על ארבעה מיליוני דולאר.

פער שלילי זה בולט יותר בתחום התיירות. מאז נחתם חוזה השלום, ביקרו במצרים כ־200 אלף ישראלים, בעוד שמספר התיירים המצרים בישראל לא עלה באותה תקופה על כמה מאות. הסטאטיסטיקה המצרית הרשמית מצביעה אמנם על כמה עשרות אלפי תיירים מצרים שביקרו בישראל, אך מדובר בעיקר בפלשתינים שקיבלו אזרחות מצרית ובאו לבקר את קרובי הם ברצועת עזה. תיירות מצרית, במובן הרגיל של המלה, עדיין לא התפתחה.

בתחום קשרי התרבות, המצב עוד יותר עגום: נוסף על חוזה התרבות, קיים פרוטוקול המפרט את פעולות התרבות בת ששתי המדינות אמורות לבצע. פרוטוקול זה מתחדש מדי שנה בשנה, אך זה שנתיים וחידש הפרוטוקול מתעכב בשל התמשכות משבר טאבה. וכך, מאז חתימת חוזה השלום, לא קיים מה מצרים בישראל אפילו פעילה תרבותית אחת ואילו הפעילות הישראלית מוגבלת לפתיחת מרכז המחקר הבין־אוניברסיטאי ולהשתתפות ישראלית בלתי־סדירה בידידי־הספרים הבין־מסחר בקאהיר.

הפעילות התרבותית הישראלית מוגבלת כיום למרכז המחקר הבין־אוניברסיטאי שהוקם בקאהיר על־ידי פרופ' שמעון שמיר מאוניברסיטת תל־אביב, והמנוהל כיום על־ידי פרופ' גבי דבורג מאוניברסיטת חיפה. מרכז זה מקיים פעילות מרעית חשובה, אך

מאת שמואל שגב

ההסכמה העקרונית שהושגה עם מצרים בעניין טאבה עוד־דה הערכות ישראליות מנוגדות ביחס לכוונותיו של הנשיא מובאר־דך, לאחר החתימה על שטר הבוררות. בעוד שהכל תמימדים שמצרים לא תוכל עוד להתכחש להבטחותיה לאר־דה"ב ולישראל והיא תחזיר את שגרי־רה לתל־אביב ותקיים את הפסנה פרס־מובארך, עוד לפני הדוגאציה – בחלקות הדעות ביחס למידת הנורמה ליצירה הנפשיה ביחסי שתי המדינות.

המחייבים הכרעה מהירה בענין טאבה, מאמינים שהנשיא מובארך אכן יבטל את ההגבלות הפוליטיות על קשרי המסחר, התרבות והתיירות עם ישראל. ואילו הספקנים שואלים: האומנם יתן מובארך לישראל תמורת טאבה את מה שסאדאת לא נתן לה תמורת סיני?

גם אלה המחייבים הסכם מהיר עם מצרים, אינם רשאים לבטל במחייר את מעבות הספקנים. מאז נחתם חוזה השלום עם מצרים במארס 1979, נחת־מו כ־50 הסכמים בתחומי המסחר, הדיירות והתרבות, אך אף אחד מהם עדיין לא בוצע. להוציא את עניין הנפט – ישראל קונה ממצרים כשני מיליוני טון נפט בשנה ומכרה אשתקד למצרים תוקיקי־נפט ב־60 מיליון דולאר – אין, למעשה, יחסי מסחר בין ישראל למצרים. במחצית השנה הנוכחית מכרה ישראל למצרים סחורות ושירותים ב־1,3 מיליון דולאר בלבד, בעוד שב־כל שנת 1985 לא עלה היצוא הישראלי לי למצרים על ארבעה מיליוני דולאר.

פער שלילי זה בולט יותר בתחום התיירות. מאז נחתם חוזה השלום, ביקרו במצרים כ־200 אלף ישראלים, בעוד שמספר התיירים המצרים בישראל לא עלה באותה תקופה על כמה מאות. הסטאטיסטיקה המצרית הרשמית מצביעה אמנם על כמה עשרות אלפי תיירים מצרים שביקרו בישראל, אך מדובר בעיקר בפלשתינים שקיבלו אזרחות מצרית ובאו לבקר את קרובי הם ברצועת עזה. תיירות מצרית, במובן הרגיל של המלה, עדיין לא התפתחה.

בתחום קשרי התרבות, המצב עוד יותר עגום: נוסף על חוזה התרבות, קיים פרוטוקול המפרט את פעולות התרבות בת ששתי המדינות אמורות לבצע. פרוטוקול זה מתחדש מדי שנה בשנה, אך זה שנתיים וחידש הפרוטוקול מתעכב בשל התמשכות משבר טאבה. וכך, מאז חתימת חוזה השלום, לא קיים מה מצרים בישראל אפילו פעילה תרבותית אחת ואילו הפעילות הישראלית מוגבלת לפתיחת מרכז המחקר הבין־אוניברסיטאי ולהשתתפות ישראלית בלתי־סדירה בידידי־הספרים הבין־מסחר בקאהיר.

הפעילות התרבותית הישראלית מוגבלת כיום למרכז המחקר הבין־אוניברסיטאי שהוקם בקאהיר על־ידי פרופ' שמעון שמיר מאוניברסיטת תל־אביב, והמנוהל כיום על־ידי פרופ' גבי דבורג מאוניברסיטת חיפה. מרכז זה מקיים פעילות מרעית חשובה, אך

האומנם יתן מובארך לישראל תמורת טאבה את מה שלא נתן לה סאדאת תמורת סיני? – שואלים ספקנים □ כיום אין מסחר, אין תיירות ואין קשרי תרבות, אך למצרים גם אין מה להציע בתחומים שהם מעבר ליכולתה הכלכלית

הוא מוקע מדי פעם בפעם בעתונות המצרית כ„מרכז הריגול הישראלי" וראשיו מתוארים כ„סוכני המוסד הישראלי". רק בתחום אחד, מגלה מצ־רים פעילות „תרבותית" עצמה עתוני האופוזיציה במצרים, אך גם הפעולות הרשמית, תוקפים בהתמדה את ישראל ומנהיגיה והם מלווים, לעיתים, את התקפותיהם בקאריקאטורות ארסיות, בעלות אופי אנטישמי. אך לפני ימים מספר, פורסם בעתון הממשלתי „אל־באר אל־יום", מאמר מפר־עטו של אחד מחמוד סדאני, שבו כונה שמעון פרס „ראש ממשלת האויב".

עד כאן העובדות. אך תהיה זו טעות אם ישראל תשעבר את מדיניו־תה להתנהגותה של מצרים בעבר ולא תעניק לנשיא מובארך אשראי נוסף בנושא הנורמאליזציה. באותה מידה – יהא זה משגה חמור יותר, אם ישראל תפתח ציפיות מוגזמות, שיהיו מעבר ליכולתה הכלכלית של מצרים.

ישראל לא תוכל עוד לקבל תיר־צים מצריים כסיבות לאי־ביצוע הנר־מאליזציה. כך, למשל, ישראל חייבת להזות על הסף טענה – אם תושמע – כאילו היעדר תיירים מצרים קשור בחלוקת על הבעלות על המיגוון הקפטי בירושלים (ויר אל־סולטאן) או שהיחסים הכלכליים נשארו מוגב־לים בשל „חוסר התקדמות" בנושא הפלשתיני.

אך מעבר המדיניות הישראלית, בנבשם את עמדותיהם לגבי מצרים, אינם רשאים להתעלם ממצבה הכלכלי המר של מדינה זו. מאז נטשה מצ־רים את בריה"מ וחזרה לחיקו של הע־לם המערבי, היא צברה חוב חיצוני העולה על 36 מיליארד דולאר. חובר־תיה בתחום הרכש הצבאי מארה"ב לב־דה מסתכמים ב־4,5 מיליארדי דולאר וכל מאמציה להשיג שמיטת חובות, או להשיג מקדן המטבע הבינלאומית הל־ואות חדשות, כדי לפרוע חובות קדר־מים – עלו עד כה בתוהו. הקדן נתנה הלוואה כזאת לביצוע תוכנית צנע כלכלית, שבמסגרתה יבטלו הסובסי־דיות על מצרכי מזון חיוניים והלידה המצרית תפחת בשיעור ניכר. ואילו

ארה"ב תובעת ממצרים לצמצם את המגעגון הממשלתי ומבלי להבחיר על כך בפומבי – לבטל גם את התחייבותו של הנשיא סאדאת להעסיק בממשלה את כל בוגרי האוניברסיטאות, אפילו אם אין צורך בהם.

עד כה, אין הנשיא מובארך מעז לקבל תביעות אלה. לנגר עיניו של מובארך עומדת לא רק מהפכת המזון שפרצו בחלוקן בינואר 1977, אלא גם התפרצות כזאת „המשמר הלאומי" בקאהיר, לפני כשנה. עקב זאת, נבחר ממצרים לבצע את תוכניות הפיתוח שלה ולהגביר את קצב ההשקעות הזר־רות בארצה.

דבר זה בולט במיוחד בסיני. חרף הבטחותיהם של סאדאת ומובארך לזר־פך את מדבר סיני ל„גן פורח", כדי להוכיח לעולם שגם מצרים מסוגלת לעשות מה שישראל עשתה בצפון־סי־ני ובמפרץ שלמה, נעשה בענין זה מעט מאוד. לעומת 17 מיליארד דולר אר שישראל השקיעה ב־14 שנות נוכ־חותה בסיני, הקציבה מצרים בתכנית החומש הכלכלית שלה 850 מיליון דולאר בלבד לפיתוח צפון־סיני ועוד 160 מיליון דולאר לדרום־סיני. אך גם סכום זה, מצרים מתקשה לגייס.

הרעיונות להשקעת את המידבר במימי הנילוס נגוזו משום שעל־פי האומרנים האופטימיים ביותר מחיר מע"ק של מים יעלה פי שלושה ממחיר המים בעמק הנילוס. וכך, אם לפני אר־בע שנים הנטיעה קאחיר להשביח 120 אלף דונם בסיני, השבחו בקשי 4,000 דונם בלבד. הוא הרין בתוכניות להפ־נות לסיני את עודף האוכלוסין ממצ־רים. מול התוכניות לשכן בסיני כשני מיליוני תושבים, ניתן היה לדכו עד כה כמה אלפי מצרים בצפון־סיני. כל התחשיבים הראו שהאפקה שמתפקה למצרים אלה עולה במצרים פי כמה מחיר המחורות והשיחות שהיה אפ־שר לקבל בישראל, אך קחיר אינה מסוגלת מטעמים פוליטיים להחליט על צעד מעין זה.

המצוקה הכלכלית במצרים מובית מיום ליום ומצוקה זו הוחרפה גם בשל ירידת מחירי הנפט בעולם ומשבר הד־יחון. על פי אומדן, הצטמקה הכנסתה של מצרים בשנה שעברה כתוצאה ממיעוט התיירים, ירידת מחירי הנפט, צמצום התנועה בתעלת סואץ והפחתת ההעברות של מטבע חוץ מפועלים מצ־רים במיפרץ הפרסי לבני־משפחותיהם במצרים – בכ־4,5 מיליארדי דולאר. אם נוסיף לכך את העובדה שכל 20 שניות נולד במצרים תינוק חדש ושי־עור הריבוי הטבעי (לידות מינוס מתי־רות) מסתכם ב־1,2 מיליון נפש לשנה, נוכל להבין את המיבלות הקיימות במצרים ביחס להרחבת קשרי־המסחר והתיירות עם ישראל.

על כן, בטאנו להעריך את מה שר־פי בתחום הנורמאליזציה לאחר פגישת פרס־מובארך, טוב יהיה אם נבחיר למצרים שאין אנו מקבלים תירצים מדיניים לסאנקציות כלכליות, אך גם במידה טוב אם נשוחה לגבר ציבור את מיבלותיה הכלכליות של מצרים ולא נצפה ליותר ממה שמצביעה של ארץ היאור מאפשרים לה בתחום המסחר והתיירות.

חוסני מובארך: ישראל לא תוכל עוד לקבל תירוצים (הצלומים: „באמא")

גם אחרי טאבה: לא סחר, לא תיירות

נהגים בכביש: הורגים ונהרגים

אמי נדרסה למוות, באותו זמן חשבתי שאני נהג מעולה, מלך הכביש, שנאתי את הנהג הדורס ולא תפסתי שאני דומה לו □ אב שכול, מומחים, שוטרים ורופאים מביעים דעתם על הקטל בדרכים ומניעתו □ נהג אגד: אויב המאבק בתאונות הוא השיכחה, צריך יותר שטיפת־מוח, כמו שמוכרים מוצר □ פסיכיאטר: הנהג הישראלי אינו חולה־נפש, הוא ראי של החברה

מאת יצחק בן־חורין

אמא שלי נדרסה בתאונת דרכים. זה קרה בדיוק לפני 14 שנה. ירדה מהמדרכה אל מעבר חציה ונדרסה למוות בפגיעת משאית. כשבילי, הקטל בדרכים הוא טראומה אישית, לא סטטיסטיקה שמרחפים עליה בכל יום ששי בדיון.

נהג המשאית ההא תוק אצלי כמישהו שכשחונו האישי מחייב אותו להיזהר ולשמור מרחק ממני. מעולם לא נתתי לעצמי דין וחשבון על הרגלי הנהיגה שלי עצמי. מן הסתם הם היו דומים מאוד לשלו.

חשבתי את שאני נהג מעולה. שהתקנים האוחזים בהגה בשתי ידיים כששרירי הצואר שלהם תפוסים תמיד, וחיבים למוד לפנות לי דרך. מר ישראלי מלך הכביש, וירטואוז יחיד ומיוחד. העינים קולטות את כל מה שקורה באופק ומעבר לו. התגובה מהירה כברק. מתוסן מפני כל הפתעה, משוחרר אפילו מהתחלפות הצבעים ברמזור.

כשנהגתי בכביש המהיר ניו־יורק־שיקאגו ראיתי בפעם הראשונה נהגים אחרים מצביעים לעבר הגלגלות ומסובבים אצבע. סימן בינלאומי למשגע. לקח לי זמן להבין שהם מתכוונים אלי.

במינכן הסיע אותי נהג קשיש לנמל התעופה. הוא החמיץ את היציאה מהאוטוסטראדה רק בגלל ששכח לאותת בזמן וביצע ביחומתו עיקוף מעצבן שגזל מאתנו זמן רב. אז חשבתי שהוא מרגיז וגיחכתי ביני לביני.

טוב שלפחות שתקתי. היום אני יודע שהוא צדק ושאני לוקה במחלה ישראלית אופיינית, שאחד מסימניה הוא „סמרך". היום אני רוצה להיות כמו הייקה הזה ממינכן וזה לא מצליח לי. משתדל להיות בסדר, אבל זה כבר לא כל כך יוצא.

כשהמומחים מדברים בהקשרת על הצורך בהחלת המזגנים, אני מבסוט שאותי, לא גילו. אני מכה כמו כל נרקומן מצוי להרגלי נהיגה מחפירים ובלתי ניתנים לריסון. משתמש במאותתים בהסכנות מופלגת. בגיבוי משוע לשגעון שלי לזנק מנתיב לנתיב, המסתיים ברמזור הקרוב, על פי רוב במפגש מתסכל עם מרבית הנעקפים.

דין וחשבון אמיתי נתתי לעצמי לראשונה לפני כשנתיים, כאשר מצאתי בתיבת הדואר הזמנה להתייצב לשיעורי נהיגה מונעת. שמנה נקודות האיום בשלילת רישיון הנהיגה הפכו אותי בן־לילה לנהג נעים וליבות, השומר מרחק של שלושה עמודי חשמל מהרכב הנוסע לפני.

נוכחות של ניידת משטרה בשטח עוררה חזעה מוגברת ומבט חטוף במד המהירות, שעורר הרגל מלחיצה על הרזושה ותפילה חרישית שארזן־שוטר יהיה במצברחה סביר.

הנוכחות הרבה של המשטרה בכבישים המן עשו את שלהם. לא פעם אני מבחין בשוטרים, לא בתפקיד, המבצעים עבירות תעבורה חמורות.

ניסיון הגמילה הראשון שלי נמתיים בכשלון. חזרתי להיות מלך הכביש. השבוע שוב דיברו המומחים על מרכיב הכביש בתאונות. אני שוב התבוננתי בעצמי במראה.

את הניתוחים המלומרים שלהם כבר השמיעו אבותיהם המומחים בשנות החמישים, הששים והשבעים. מי שמעלעל בעיתונים המצהיבים מלפני עשרים ושלושים שנה, נוכח לדעת שאין חדש תחת השמש. השימוש במונה „גל תאונות דרכים" מלוחה אותנו לכל אורך הדרך. הארם הרכב הכביש הזו כבר אז שילוש לא קודש.

הלב נוכה על הפעוטות שנחתרו יתומים בתאונה בתל־זתן. מה יהיה עליהם?

גם לפני 22 בכו על פעוטות שנתייתמו. 26 באפריל 1964, בכביש לוד־פתחתקוה. משאית צבאית פגעה במכונית קטנה מסוג „דופיר" ומחצה אותה. שתי משפחות שלמות נקטלו – משפחות מורדוף וחכימי. שבעה מצאו את מותם. רק אחוד מורדוף בן חמש נוחל פצוע קשה מבין חלקי המתכת המעוכים.

בבית נותרו אז שני תינוקות. כולם בכו על ליאורה חכימי וחילפה מורדוף שהעבירו למעון פעוטות של ויצ"ו בתל־אביב. שתי יתומות. שרידים לשתי משפחות שנמחקו בתאונה בכביש לוד.

22 שנה עברו. אחד כבר בן 27, הנוחתן לפני שבועיים, אפילו נהג ברכב. אבל על התאונה ההיא הוא מסרב בתוקף לדבר. „אפילו אתי הוא לא דיבר אף פעם על התאונה. לי עצמי אין מה לומר. הייתי אז בת כמה חודשים, לא זוכרת שום דבר", אמרה השכנע אחותו זילפה. גם ליאורה לא מרבה.

מאז אותה תאונה, הוצבו אינספור תמרורי־אזהרה. לפני שנה היה הלם אסון הרכבת בהכנים. עכשיו – הפצ"רה, כביש הערבה, תל־חנן. קטל בדרכים. מה, לעזאזל, צריך לעשות?

יצחק שמירא, בן 63, מחיפה, שכל את בנו בכוח חיים, מכונאי מטוסים, בתאונה לפני שכע שנים, כשהבן היה בן 32. האב אומר: „כבר בשבעה החלטתי להגיב על רכבי שלם 'היקר' לנו ניספה בתאונת דרכים – סע בחירות". במשך שנה נטעתי עם השלט והבחנתי שהנהגים שומרים מרחק, לא צופרים ולא מקללים ליד הרמזור.

„שיביאו נהגים לחדר־מיון"

ד"ר בדים בדלמן, מנהל חדר המי־ון בבית החולים „רוקח" בתל־אביב: „באנו לראות פצעים שמגיעים מתאר־נות שאפשר למנוע. אנשים מתים מהם. יכול להיות שאם נהגים יבאו לחדר המיון בזמן שמביאים נפגעי תאונה קשה, אולי זה יזהיר".

„אני מוכן להקצות מקום לנהגים שיבוא בטיפול בנפגעי תאונה. לפחות שיביאו משתתפים בקורס נהיגה מנו־עה. במשטרה יודעים כשיש תאונה. צריכים לבוא לראות.

„האמת, אני לא בטוח שזה היה עו־זר. יכול להיות שהנהג יזכור את מה שראה בדיוק חמש דקות. לא יותר. עוד אין לי מה להגיד".

„אני האיש שהמציא את הסטיקר 'די בתאונות'. אבל אני מתוסכל שאני לא מצליח לתרום יותר. אני מנסה להיכנס לשידור תכניות רדיו בנושא תחבורה ולהגדיע. כ־15 אלף איש נהרגו בתאונות דרכים מאז קום המדינה. לכל משפחה מוזמנת כזו של נפגעים יש, נניח, שתי מכוניות. אם נצליח להתארגן ונרביץ תודעת שחורה על 30 אלף מכוניות – התועלת תהיה גדולה".

ד"ר משה בקר, חוקר בכיר במכון לחקר התחבורה בטכניון ויועץ לוועדת הבטחת המלחמה בתאונות בדרכים: „הכנה תכניתאב לחמש שנים למלחמה בתאונות דרכים שפורסמה ביוני 1984. התכנית היתה אמורה להתחיל להתבצע ב־1985, אבל לא מקדמים אותה בקצב הרצוי.

„הגידול בתאונות בדרכים התחיל בארבעת החודשים הראשונים של 1986. מינואר עד אפריל כבר היה גידול של 16 אחוז בתאונות בדרכים. איש לא נועץ. המערכת נכבסה לריפון. אם הממשלה היתה מתייחסת באותה רצינות לנפגעי תאונות ודרכים כמו לנפגעי פעולות איבה, היינו יכולים לצמצם את הקטל בדרכים באחוזים ניכרים. בכסחון משקיעים אלף דולר לנפש לשנה, בבטיחות בדרכים – 15 דולר לנפש. זה כולל פיתוח מערך הכבישים.

„מה אני מציע? להקצות עשרים אחוז מהכנסות המדינה מבעלי הרכב לתשתית ובטיחות בדרכים.

שר התחבורה חיים קורפו: „הכנו תכנית־חומש לשיפור תשתית הדרכים בהשקעה של 450 מיליון דולר – תשעים מיליון דולר בשנה. התחלנו בכבישים הארוכים, 220 ק"מ בהשקעה של 220 מיליון דולר. בשבוע שעבר העברתי הצעה בחודעת שרים לבטיחות בדרכים – עוד 15 מיליון דולר לסלילת קטעים מסוכנים בחשבה כבישים מסוכנים.

„יש לנו בעיה. בשנת 1972 היו כרבע מיליון כלי רכב והשקעות בתשתית היו 154 מיליון דולר בשנה. ב־1985 ירדה ההשקעה ל־38 מיליון דולר לשנה למרות שמספר כלי הרכב גדל מאז ל־809 אלף.

„נגדיל את מספר הניידות לבטיחות בדרכים ונגביר את הפיקוח על מכוני רישוי. הניידות שלנו תפסו מכוני רישוי שהעבירו רכב לקיר. נפעל להודות המיסוי על צמיגים ועל מזגנים, כי הוכח בעליל שמזגן הוא אביזר בטיחותי ממדרגה ראשונה. מיסוי על צמיגים. נחייב כל נהג ישראלי לעבור הדרכה והשתלמות חובה. נבנים לימוד חובה של נהיגה מעשית ומבחני נהיגה לבתי הספר. בשבוע הבא אפגש עם שר התיחון לקדם את הנושא. נשנה את מתכונת שיעורי הנהיגה כך שמבוגרים יעברו מסלול קשה הכולל נהיגת לילה ונהיגה מוגע לעיר.

„הבעיה היא הדזמינטית. משטרת תנועה זה צו השעה. הדבר החשוב ביותר כדי לאכוף את החוק ולהרתיע. נוכחות מאסיבית גלויה של המשטרה, של מאות מכוניות ואופנועים עם שוטרים במדים. רק הם יתניעו נהיגה ענריינית".

ניצב משולם עמית, ראש אגף המבצעים במשטרה: „למשטרת ישראל פועלת במבנה ארגוני המבוסס על תקני כח אדם המוקצים לה. יש מקום להגדיל את כוחה של המשטרה בכוח אדם ואמצעים, אך הדבר לא ניתן למימוש במצב הכלכלי של המדינה. מעבר הנעזעה מנוצל בצורה יעילה על מנת לתת תשובות במסגרת מגבלות כוח האדם.

„גם אם כל אלפיים כלי הרכב המצויים בשימוש משטרת ישראל היו עוסקים אך ורק בנושא הנעזעה, הם היו סיפה בים של כ־800 אלף כלי רכב. לכן, כאשר בחנים את כמות השוטרים ביחס לאורכם של הכבישים ולמאות אלפי כלי הרכב שנעים בהם – המשטרה איננה בולטת. שוטרי הנעזעה שאינם נראים כביכול רושמים בכל שנה יותר ממיליון דו"חות תנועה, חוקרים ובודקים כ־12 אלף תאונות דרכים בשנה, עוסקים יום־יום בהכוונת הנעזעה בכבישי הארץ.

„ההתמודדות בתאונות דרכים אינה יכולה להיות מוצגת כעניינה של המשטרה בלבד. למעשה, המשטרה נקראת להתמודד עם 1,5 מיליון מחזיקי רישיונות נהיגה שחלק גדול מהם אינם מגלים את ההיזהרות המתבקשת והצניעות לחוק. הדיונך של הנהג צריך להתחיל עוד לפני שנעבור העבירה הראשונה על הכביש. אכיפה, מרתיעה ככל שתהיה, לא תוכל אף פעם לתת פתרון לכל עבירה או שיקול מהעה של נהג.

„המשטרה מצמצמת חופשות של שוטרים, החליטה להאריך את שעות המשמרות, ולשים דגש באכיפת עבירות בתנועה על חשבון נושאים אחרים, כהכוונת רכב ועבירות זנה. בציע לבחון חקיקה לחיוב רכב כבר ורכב ציבורי המסיע נוסעים, לחתקין סאכנרף, מכשיר הרושם את פעולות הרכב. בציע להקים מערך לבדיקת מצב בריאותם של הנהגים ובציע לסמן ולהגביל נהגים ודשים.

איתן בן־יהושע, מנהל המינהל לבטיחות במשרד התחבורה, שהיה ראש מחלקת התנועה במשטרה: „הגישה המערכתית כוללת אכיפה ומערכת השיפוט, ההסברה והדיונך החנשתית. בוף אחד אינו יכול לעשות ולהשפיע לבדו. אולם לדעתי משטרת תנועה ארצית תפתור בעיה גדולה של שינוי נורמות התנהגות של הנהג הישראלי.

„תאונות נגרמות בדרך כלל עלידי עבירות. כאשר אתה רואה שיש אכיפה והסיכוי להיתפס רב, אתה משנה את נורמות ההתנהגות. אם אתה עובר פחות עבירות, יש סיכוי סביר שיהיו פחות תאונות. השיקול אם להקים או לא להקים משטרת תנועה ארצית, לצערי בידי משטרת ישראל. המשטרה נורמת כי העלות איננה מצדיקה את התועלת ושהתפקיד שמטלא המפקד המקומי כולל גם אחריות על נושא הנעזעה".

פרופסור מיכאל בלקין, מנהל המכון לראיה בבית־החולים שיבא: „יש מעט מאד קשר בין תפקודי הראיה לבין תאונות דרכים. מנה לפני מחקר מאבליה שלפיו נהגים עם הפרעות ראיה אינם נודמים ליותר תאונות דרכים.

„מגיל חמישים מתחילים תיפקודי הראיה לרדת. לכן, מוצע לבצע בדיקות עיניים תקופתיות לאנשים מגיל חמישים ומעלה. לא ביקשתי את מות דעתי כל כמה זמן צריך לחזור על הבדיקה התקופתית. אני מתנגד לבצע בדיקות עינים לאנשים בני פחות מגיל חמישים.

זאב יהאלי מכפר־סבא, נהג אג"ד: „ב־25 שנים על ההגה ראיתי כל כך הרבה נסים בכבישים, נסים של כמעט־תאונות, מנעות וקודם נהיגה נכונה. מתי זה לעזוב? אני מחכה לזקיקה".

בשנתיים שעברו בעוך ניסוי של לימוד נהיגה בבסה בתי־ספר על־יסודים. אשתקד הקיף הניסוי 375 תלמידים מ־15 כתות בשלושה בתי ספר תיכוניים. תכנית הלימודים כוללת 42 שעות לימוד (20 שעות עיוניות בכתות ו־22 שעות נהיגה). בשנת הלמודים הקרובה יצטרפו לתכנית עוד עשרים בתי ספר.

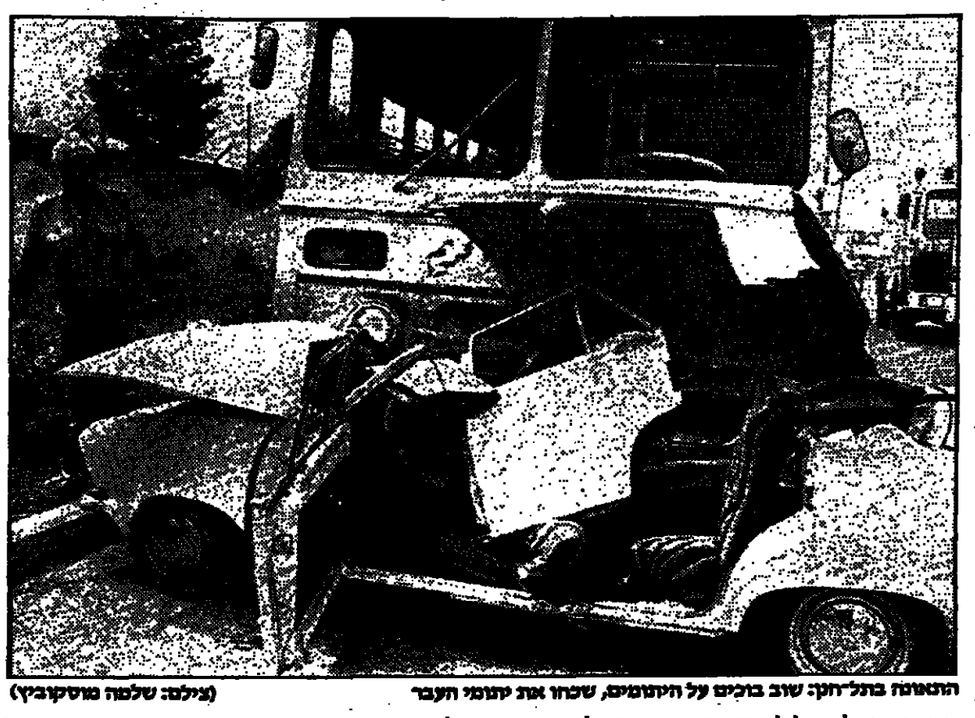

התאונה בתל־חנן: שוב בוכים על היתומים, שכחו את יתומי העבר (צילום: שלמה מוסקוביץ)

„רבין ואני ניצלנו בנס"

יחזקאל שרעבי, נהגו של שר הבט־חון יצחק רבין, המלווה אותו 16 שנה: „צריך לפתוח עינים מרשרוב ולחשוב שהנהג השני הוא טיפש חסר אחריות, מה שלפעמים נכון. אז אתה נחתר כפ־ליים.

„הרבה פעמים ידידתי עם ארבעה גלגלים מהכביש. פעם בכביש ירוש־לים, משאית דהרה מולי בחתיב שלי. מר רבין היה לידי. בחתי מהכביש וב־גס ניצלנו.

„התאונות נגרמות בגלל חוסר עיר־נות, לא בגלל מהירות. נהגי השרים נוסעים מהר ואין להם תאונות. פה שפשוף פה, שם מכה. זה הכל. נהגים עבריינים צריך להעניש בלי הרכמות".

ועדת פרופסור עזרא סדן שמינה שר התחבורה לבדוק את נושא לימוד הנהיגה בארץ, הפרסם בשבוע הבא את ממצאיה. עיקרם: הכנסת מבחני נהיגה תיאורטיים למערכת הדיונך העל־יסודית. בשלב שני, הנהגת מבחני נהיגה מעשיים כחובה בבית־הספר. השרים נבון וקורפו ידונו בשבוע הבא בנושא.

דן לינק, סגן מנהל מינהל הבטיחות בדרכים: „לא צריך לעשות משהו שונה ממה שנעשה עד כה. אתה חושב שבגלל ארבע תאונות דרכים צריך לשנות כיוון? נהג לעבור את הקודם על פי תקנה. יש אפשרות שכל הידוש רכב שלישי, כל שש שנים, יחנגה בהשתתפות בקודם. קודם של 18 שעות עם אלמנטים של קודם נהיגה עד שלבסוף יש תאונה קשה שמזעזעת. כל הסדרה מרגרת על זה ומתנקשת בטלחמה בתאונות עד... שיש מגעים עם הסובייטים ושוכחים. „האויב הגדול הוא השיכחה.

צריך להתייחס לענין גם כשאין תאונות. צריך לדחוף בכחה את ההסברה. יותר שטיפת מוח, כמו שמוכרים מוצר".

יעקב עקנין, מנהל המכון להדרכת הנהגת נהגים, שהקים משרד התחבורה בחודש אוקטובר אשתקד: „הכוונה היא שכל הנהגים במדינה יעברו את הקודם העיוני שלנו. המטרה לרענן את הידיעות מפעם בפעם ולעדכן את הנהגים בחידושים.

„תוך ששבע שנים יעברו כל 1,3 מיליון הנהגים בארץ את הקודם. נחייב כל נהג לעבור את הקודם על פי תקנה. יש אפשרות שכל חידוש רכב שלישי, כל שש שנים, יחנגה בהשתתפות בקודם. קודם של 18 שעות עם אלמנטים של קודם נהיגה

„ארבעה מיליונים בעלי־בית"

פרופסור שמואל מיאנו, פסיכיאט־ר, מנהל בית החולים „גהה" אומר: „הנהג הישראלי אינו חולה במחלת נפש. הוא אינו חולה. הוא ראי של החברה. במדינה שבה לא משליכים קליפת בננה ברחוב, שם גם הנהגים יחנו אחרים.

„מדובר בנפי גידוי נמוך, אי שמירה על חוקים, חוסר כבוד לחולת. הישראלי לי מתנהג בכביש כאילו הוא שלו, אבל גם בקלנוע הוא נבנס כאילו לה' קרנה פרטית. יש פה הרגשת בעלות. ארבעה מיליונים בעלי בית. נוסע ימי־נה ושמאלה ולא צריך להפריע שיש עוד נהגים בכביש.

„עד היום לא השקיעו אצלנו בני־חוחי מצב, לא השקיעו במחקר שיבוא ויבחנו פרופיל של נהג המבצע תאונות ושל נהג עבריין. לא בהכרח מי שמבר צע הכי הרבה תאונות הוא זה שיעשה את התאונה הקטלנית. לדעתי, מדובר בשני מרגמים שונים. אלה שהי אוכלו־סיות שונות. מדובר בבעיות של חומר סכלנות וחוצלנות שיש לנו בחברה.

„קשה לנתק את הנהג הישראלי מהחברה הרגיל. אני חושב שאסור לע־שות פרופילים ולהגיע למסקנות. לעי־תים קובעים תקנות ומחליטים החל־טות בתגובה ישירה לאירוע מסויים. יום אחד החליטו שצריך להוריד את חולי הנפש מהבנה. אף אחד לא בדק שמספר התאונות שביצעו חולי הנפש היה קטן ביחס לחלקם בכלל האוכלו־סיה. למרות זאת, החולים לפני כמה שנים להורידם מהבנה. קבעו תקנה. הדרישה שלנו היתה מאד פשוטה, שלפני שקובעים תקנה, שיקבעו שיש לה כיסוי".

ד"ר יצחק מונצ, פסיכולוג ראשי במכון הרפואי לבטיחות בדרכים של משרד הבריאות אומר: „הנהג הישראלי אינו שונה מהנהגים בארצות אחרות. גם אצלנו, כמו בארצות אחרות, יש נהגים והדים יותר ויש הדים פחות. אני לא משובבע שמישהו יכול להגיע נתונים מבוססים. אין שום מחקר מבר־סס שקובע מרעת כי הנהג הישראלי שונה מהאחרים".

מי אמר שאין מקום בבתי ההבראה של קופ"ח?

יש מקום! בוא לנופש פעיל ומהנה בחודש ספטמבר והיהנה ממחיר נוח ומיגוון פעילויות.

הצמן ישורות! הזמן בעצמך מקומות בטלפון:

*אריזה מוצא ע"י ירושלים - 02-342291 *כמעון בצפת - 069-30834
*מרגוע לעובד באשקלון - 051-36433 *שבי ציון בשבי-ציון - 04-924111
*בית מדיין בכפר הורוש - 065-72530 **נוטשפלד במעלות - 04-979881
*בית יערי ע"י כפר-ויתקין - 053-93377 **שפרימצק בצרת - 065-73006
*בית-מישן בנתניה - 053-31444 **במיזרי בחיפה - 04-381414
*בית-רמז בזכרון יעקב - 063-90070 ***כמרות בטבריה - 067-91281

*מחיר יום אירוח מלא - -.44 ש"ח
**מחיר יום אירוח מלא - -.51 ש"ח
***מחיר יום אירוח מלא - -.54 ש"ח

המחירים לחברי קופת-חולים הכללית פלוס מע"מ.

ניתן להזמין גם במרכזי ההזמנות:
ירושלים, רח' הנקובה 24 - טל. 02-667151
באר-שבע, שלמה המלך 17 - טל. 057-73772
תל-אביב, רח' אבן גבירול 51 - טל. 219211
חיפה, רח' אחד העם 7 - טל. 04-664241
רעננה, אחוזה 56 - טל. 052-454131

הזמנות: טל. 03-443443 לקבוצות ומינהל הנוער

החלה הזדמנות לחוות בריאות בבית ההבראה "ימבטחים"
בחודש ספטמבר.
למחזיקי ישראכרט אפשרות של 2 תשלומים בניכוי המקדמה.
המבצע עד 30.9.86. ישראכרט אצלנו מה.

עקי ההבראה
קופת חולים

דו"ח אומבודסמן

האימה שלא צולמה

סיפור הצילום שבו ראו כביכול בני המשפחה את סופה של החללית שבה נספתה כריסטה מקאוליף □ לכך מיוחדת הסקירה במלאת שנה למוסד האומבודסמן ב„מעריב"

משפחתה של כריסטה בעת השילוח: דקה לפני האסון (צילום: אי.פי.)

מאת גבריאל שטרסמן

ב-29 בינואר נתפרסם בעולם תצלום של סוכנות החדשות „אי.פי." שבו נראו בני משפחתה של האסטרונאוטית־המורה כריסטה מקאוליף כשהם המומים וזועקים. אלה היו הוריה של כריסטה, ארזארד (מימין) וגרייס קוריגאן (מאחור) ואחותה ליזה בריסטול (משמאל). על פניהם ניכר האסון שבו הם צופים.

בתמונה אין רואים במה הם צופים, אך בכיתוב לתמונה נאמר: „משפחת המורה האסטרונאוטית כריסטה מקאוליף מסתכלת בטיסת החללית צ'לנג'ר, בעת התפוצצותה".

את התמונה צילם ג'ים קול ולדברי בקיאים בתקשורת, עתיד היה הצילום להידשם כ„אחד מצילומי המאה". התצלום אף דיכה את קול בפרס האגודה הארצית של צלמי עתונות.

זה היה אחד מסידרה של תצלומים, שקל צילם בתוך דקות ספורות.

לא מכבר נתברר, שהסיפור לא היה כפי שחושבו שהיה.

למקרה זה מיוחדת סקירה במלאת שנה לקיום תפקיד האומבודסמן ב„מעריב", העתון היחיד בישראל שהנהיג מוסד זה. יש בו כדי להוכיח כי בכל עתון נופלות לעתים טעויות, שלא העתון אשם בהן.

שום בדיקה מראש לא היתה מונעת את התקלה הזאת, שלא היתה חמורה בנסיבות המקרה וגם לא פגעה באדם. אף על פי כן, עסקו בתיקון הטעות עתונאים רבים, שלא המתינו עד שיימצא קורא שיעיד על כך.

ששה חודשים לאחר פרסום התצלום ההוא נתגלה בדרך מקרה, כי הוא נעשה דקה תמימה לפני התפוצצות החללית צ'לנג'ר. מה שהתיימר להיות „הבעת אימה" לא היה אלא השתאות מעוצמת השיגור. האימה היתה עתידה להיות מנת־חלקם של בני המשפחה, אבל היא לא התבטאה באותו תצלום.

הנושא נדון בטור של אדם נאומן, האומבודסמן של „סקרמנטו בי" ועמד במרכזן של כתבות מפורטות בכמה עתונים אמריקאיים שפרסמו אותו תצלום.

מכיוון שגם „מעריב" פרסם את התצלום, יש ענין לגולל לפני הקוראים את הפרשה.

בעיקר תמוהה העובדה, שלא כל הלקוחות של אי.פי. פירסמו את התיקון שהעבירה הסוכנות ושהתיקון נשלח חצי שנה לאחר פרסום הטעות.

התקלה נתגלתה הודות ל„שטיפה" שספג ארתור פולוק, צלם העתון „בוסטון הראלד", לאחר שבצילומים שהוא צילם לא עלה בידיו לתפוס את תגובת החלם של בני המשפחה. מעניין, אמר פולוק, אבל לדעתי הכיתוב לתמונות אי.פי. אינו נכון. הוא אף הישווה את צילומיו עם אלה של תחנת טלוויזיה מקומית, שמצלמתה היתה מכוונת לאורך כל השילוח אל פניהם של בני משפחתה של מקאוליף. בבדיקת סרט הווידאו עצרו הבודקים את ההסרטה תשע שניות לפני התפוצצות הנוכחי, כי כל הבעות ה„אימה" הן כבר נראו בשלב זה.

פולוק, שהיה בטוח שלא החמיץ דבר מן האירוע, הגיע להביע את ספקותיו במאמר שפירסם בכתב־עת העוסק בצילום עתונות. מאמר זה נתפרסם באפריל.

להפתעתו, חזר אותו כתב־עת ופירסם את התצלום השגוי במחלוקת, כשהוא מלווה בכיתוב המקורי – השגוי, לדברי פולוק. הדבר גרר אחריו תגובות קוראים, שביקשו לדעת מי צודק: אי.פי. או פולוק?

בשלב זה נוסף גם הצלם ג'ים קול כי כנראה שגה בכיתוב לתמונה. הוא התקשר לעורכיו ואלה הגיעו עד לדרולר ביהאל, עורך הצילומים הראשי של אי.פי. בניו־יורק. ביהאל אמר כי „יבדוק".

בתוך כך חשף „בוסטון הראלד" את הפרשה תחת הכותרת „התצלום ששיטה בעולם" וגילה כי הכיתוב לתמונה של אי.פי. שגוי. קודן קול (לא קרוב־משפחה של הצלם), ראש הצלמים של „הראלד" אמר, כי גלאו מלהמתין להסבר של אי.פי.

למחרת הפרסום הודתה הסוכנות בשגיאתה, אם כי לא הודתה שהפרסום ב„בוסטון הראלד" הוא שהניע אותה לפרסם את ההודאה. הצלם קול אמר, כי העיד לעורכיו עוד לפני הפרסום בכתב־העת לענייני צילום, שהכיתוב היה שגוי, אבל איש מאנשי „הראלד" לא היפנה את תשומת־לבו לדבר. בתשובה לשאלת האומבודסמן של „סקרמנטו בי" אמר קול, שלאחר שברק את סרטי הווידאו של השילוח נוכח כי „שגה שלא בכוונה". הוא כיוון את מצלמתו למשפחה, כשגבו לחללית המשוגרת, ולא יכול היה לדעת בשלב ההוא מה רואים המצלמים.

איך יכלה לקרות תקלה כזו? הסביר ביהאל: „עלינו לזכור שכל מרצו של הצלם מופנה לעבודתו... כל תשומת־לבו נתונה למה שהוא רואה ולמה שהוא חושב. גבו היה אל החללית ובמקום היו רעש והתרגשות. כל הענין לא נמשך אלא דקה ומשהו. אני מבין איך זה קרה אבל יתכן שרבים אינם מבינים".

קול שלח את הסרט לאי.פי בניו־יורק לבדיקה ומשם הגיע הסרט לביקורת נוספת ב„ניו־יורק טיימס".

רק למחרת פרסום הידיעה ב„הראלד" פרסמו אי.פי. ו„ניו יורק טיימס" תיקון לכיתוב השגוי. הצלם שסעה הציע לאיגוד הצלמים להחזיר להם את הפרס שזכה בו.

בעקבות הנסיון הזה, אמר קול כי למד שני לקחים מן הפרשה „האחד – היה הדיוק: האחר – היה דייקנו". פולוק אמר „אין ספק שמעתה ואילך אנהג ביתר זהירות כשאכתוב כיתובים להמונות".

נאומן כתב „העניין כולו נראה פעוט על פניו, מה גם שלידתו בתום־לב. אבל הוא מעיק על אנשים המודאגים לשמה הטוב ואמינותה של העתונות".

הלוואי ש„דברים פעוטים" שכאלה יעיקו על כתבים ועל עורכים בתקשורת בישראל לעתים קרובות יותר, כי הם הפוגעים באמינותנו יותר מכל.

„הלוואי שהכותב ימות"...

לא האמנתי למראה עיני כאשר נתקלתי לראשונה במלים הללו במכתב שנשלח אלי בתגובה על מאמר כלשהו.

רבים מבין הקוראים שקיבלו ממני מכתבי־תשובה במהלך השנה שחלפה, יודעים כי גם אני לא תמיד שלם עם מה שאני קורא בעתון. אבל טעמי האישי או השקפותי החברתיות אינם יכולים להיות אמת־מידה למה שראוי להתפרסם.

„מעריב" הצטיין תמיד בפתיחותו. כל עוד העובדות שעליהן מתבסס בעל שור הן אמת, הוא זכאי להביע את דעתו ככל העולה על רוחו.

עורכיו הראשיים של העתון הקפידו אך על מגבלה אחת: שב„מעריב" לא יתפרסמו דעות אנטי־ציוניות. למישב תחושתי ואמונתי, לא סטה „מעריב" מעמדה עקרונית זו גם בשנה שחלפה, אם גם לא מעט קוראים קובלים על „הרוח הדתית" הנושבת בעתון ומתרפקים על העבר ועל „ימי ד"ר קרליבך".

בכל הכבוד, משאלות־לב אלה אינן מציאותיות. דור־דור וכותביו, דור־דור ומגמותיו, דור־דור והשקפותיו. אין לאיש הזכות לדרוש בשלהי תשמ"ו מבעלי טורים לכתוב בסגנון של ימי תש"ח. הדבר אינו מתקבל על הדעת בדשוסי החברה שבה אנו חיים, כשכל־כך הרבה בשתנה בחברה מבחינת הסגנון, הצורה, הקצב. בחברה הישראלית קצרת־הרוח אנו מבקשים מקוראינו לגלות אורך־רוח כלפי כותבים הבדלי־דים אותם בגישתם, כפי שנהוג הדבר בכל מדינה חופשית ובכל עתון חופשי.

יודשה לי לשוב ולצטט מדברי ארט נאומן, האומבודסמן של „סקרמנטו בי", שכתב לפני כחודשים בענין זה:

„בעלי טורים שייכים לעצמם: הם אינם מבטאים את דעת בעלי העתון או את דעות עורכיו, רק את דעותיהם שלהם. משלמים להם כדי שיביעו את דעותיהם ואנו, הקוראים, רשאים להעדיף אותם או לבעוט אותם לעבר ערי־מות האשפה. אין משלמים להם כדי להיות הגנים־בלי־תקנה או נייטרליים או רגועים או 'בטוחים'. משלמים להם כדי שיבדרו, יטרדו מידע, יעוררו למחשבה ו... כן, גם כדי שיעוררו עליהם את חמתו של הקורא. התוצאה תהיה: עתון שאולי לא תמיד אוהבים אותו אבל שאין מתעלמים ממנו. עתון שמתעלמים ממנו אינו טוב יותר מעתון שאיננו קיים".

חלום "ספינת האהבה" יכול להתגשם

מבצע אפירוטיקי - הזמן עכשיו במחיר מיוחד!

7 ימי שייט או 14 ימי שייט

על אוניות הפאר של אפירוטיקי

ביקורים בנמלים האקזוטים של:

טורקיה, יוון כולל האיים היוונים ומצרים.

החל מ- $ 312 + מיסים

הפלגה מצמל אשדוד
בכל יום ג' מה-5 לאוגוסט
מטבח בינלאומי מעולה (6 ארוחות ביום)
תאים מהודרים ממוזגים עם שירותים צמודים,
חנות DUTY FREE, סיפוני שיזוף, בריכת שחיה,
סאונה, קזינו, קולנע, דיסקוטק, תזמורת,
צוות הווי, נשפים, ריקודים,
שעורי התעמלות, משחקים.

• ליחיד במשפחה בת 2 מבוגרים ושני ילדים. על ספינת "יוניטור" בלבד

תבילות במחיר מבצע! 3-4-7 ימים טוס ושוט ותבלה כאוות נפשך

אפשרות ל-8 תשלומים תנאים מיוחדים לקבוצות

אל תחמיץ, פנה עוד היום לסוכן הנסיעות שלך!

סוכנים כלליים:
אלאלוף ושות' • ספנות בע"מ
EPIROTIKI LINES
ת"א: 03-622591, 611454 חיפה: 04-671742, 660911 אשדוד: 055-24541, 34541

שרון שילנסקי

אנשים השבוע / מרק סגל

„אריק האיום" חוזר

רבים שואלים את עצמם מדוע הרס שר התעשיה והמסחר, אריאל שרון, בתוך דקות ספר, את האסטרטגיה הממולחת שהיטיבה לשרת אותה עד צוב תדמית „שרון, המנהיג הרציני" במקום תדמית „אריק האיום".

האם הוא באמת חשב שמישהו יתייחס מרציות לטענתו, בישיבת הממשלה לה של יום ראשון, כי בגל המחריד של תאונות הדרכים אשמים הנהגים הערבים מהשטחים? (האשמה ששר הבטחון, יצחק רבין, יידה במהירות). או שמא מנסה אריק לחזר אחר אוהדי „כך" שבין צידי ועידת חירות?

אולי פשוט החום הוא שטישטש אותו, דקות ספר לפני שהתנמנם על שולחן הממשלה? זה גרר הערה חומצתית של שר התחבורה, חיים קדמי, שהתרגז בגלל התנגדותו הקולנית של אריק להצעתו לקצץ במס המכירות על מוגנים למכוניות.

לפני הישיבה דיברו השרים בקנאה על האופן שבו הצליח אריק לכופף את התקנות ולשכנע „חולור" גדולה במקום „פדו 585" המשמשת את השרים האחרים.

כמובן, אריק לעולם לא היה כולל בביקורתו את חבריו מגוש אמונים, שבהיגתם הפרועה כמעט דרסו את החיילים במחסום בירדנו. לא לחינם נקרא הרב משה לוינגר מקרית ארבע „האיתאללה של המערב (מערב הירדן) הפרוע".

דוברת גוש אמונים, דניאלה וייס, יכולה אולי לומר „צה"ל ילמד מאתנו שאנו יודעים מה הטוב ביותר לבטחונה של המדינה". אבל זו בהחלט לא היתה דעתם של אנשי יחידת צה"ל בירדנו. כפי שאמר חבר שלי שעושה עם את שירותו במילואים „רי שאנחנו צריכים להסתדר עם חום של 40 מעלות ויותר בלי לחסוך את החבורה הזו".

בדרך הנכונה

בדיוני התקציב של הממשלה היו גם רגעים קלילים יותר.

כאשר דיבר שר האוצר משה נסים על הגדיבות האמריקנית במתן 1.5 מיליארד דולר נוספים של סיוע, שאל סגן ראש הממשלה, דוד ליז: מה הסיכוי לקבל מענק־דוסאציה מיוחד? שר הכלכלה והתכנון, גד יעקבי, הגיב הנה באמת חשיבה בכיוון הנכון. אני קורא לראש הממשלה לטפל בענין.

הנחמה של רוני

אחת הכיסות למצב־רוחו העכור של סגן שר הבטחון רוני מילוא היא עלייתם של שני „נסיכי" הירדנות, הח"כים הן מיידור ואחד אולמרט, מתוך החוג של שמיר.

שני עורכי הדין הצעירים, אומרים, סיפקו לשמיר כמה עצות משפטיות טובות בפרשת הסב"כ. עם זאת, רוני מתנחם בידיעה שיש לו תמיכה חזקה יותר בפלגה.

עונת המלפפונים

אבנם שמיר פטר את קריאתו של שר הבריאות, מרדכי (מוטה) גור, למנוע ממנו את הזכות למשרד ראה"ב, כ„אחד מסימניה של עונת המלפפונים". אך דיבורים על יצירת משבר נשמעו מפי הדתונאים כמו יו"ר מר בירות הכפלגה, יורם ארידור, ויו"ר הנהלת הקואליציה, חיים קורפו.

יש אומרים שגם מוטה השתבש בשיטת הדיה בפגנתרן כשבתכוונתם לקריף, כפי שעשה רבין בתוקפו את ה"כ חיים רמון בשבע שעבר. גם מר מה, כך אומרים, התכוון לשריף פרס.

ההידוש של זיגי

עונת המלפפונים גם יצרה הגזמה תקשורתית סביב התעגדותו של ציר סבריני פלוני להזמנה שהומין המזכיר הפופולארי של המשמרת הצעירה של מפלגת העבודה, אמרים (זיגי) זינגר, את יצחק שמיר להופיע לפני הכינוס הארצי של המשמרת ביום ראשון הקרוב.

זינגר, גיבור מלחמת יום כיפור, שעשה שמונה חודשים בשבי הסורים, תוהה מדוע לא סרחו העתונאים לבדוק את הענין. אחרי ככלות הכל – העיד – ראש הממשלה שמעון פרס נאם בחודש חירות. החידוש של זיגי עלול לחדל תמורה בפוליסיקה הישראלית. מה יקרה אם יתחילו האנשים להקשיב זה לזה?

שילנסקי האינדיאני

הקונסול הכללי של ישראל בסן פרנסיסקו, יעקב (יקי) פלץ, הנמצא כעת בחופשת מולדת, סיפר שכאשר ביקר בהלנה שבמונטנה, נתקל באינדיאני אמיתי משבט סיו משמדה אינדיאנית מקומית, שהציג את עצמו בשם דיימון שילנסקי וטען שזה שם אינדיאני עתיק.

הדודת לסבולוגיית תמונות הפלסטיק שלמד בפקולטה לחקלאות ברחובות ובאוניברסיטת ברקלי בנגב, הוא היה לחלוץ גידול הודרים במונטנה. את ביקורו בישראל מימן יהודי מבוסטון, אריוויג בלייק, שסיפק לו גם את המימון הראשוני.

משל מדינת מונטנה, פר שהיינדר, הגיב בספקנות על סיפורו של סלע באומה. „במונטנה לא גדלים הודים". הוא השתכנע יותר כאשר שמע, כי רשת המרכולים „סייפווייס" תתמה באחרונה על חזה לשלוש שנים עם שילנסקי. סלע לא ידע לספר מה פי רוש השם בשפת השבט האינדיאני, ולזה רק כדי ליידע את יו"ר ועדת הפנים של הכנסת, דב שילנסקי.

הפרפראות של אבן

יו"ר ועדת הדתון הבטחון של הכנסת, אבא אבן, ודעיתו מדי, עדכו בגן ביתם בהרצליה מסיבת פרידה לאיתן בנצור, שהיה ראש לשכתו של אבן כאשר שימש שר הדתון.

בנצור עתיד להיות הקונסול הכללי בלוס־אנג'לס. על המינוי המליץ אבן „משום שהוא כל כך רחוק, גם ממשרד הדתון וגם מהשגרירות הישראלית הקרובה ביותר".

גברת אבן אימתה את המוניטין שיצאו לה כאחת המארחות הטובות ביותר בארץ, בטפלה בקול הדרכפלג־תי. בין האורחים היו השרים ארנס ויי עקבי, הח"כים אחד אולמרט, מיכה הריש ואהרון הראל. את משרד ראה"מ יצגו ראש הלשכה, בעז אפרתי לבאנס, יועצו של שמעון פרס לענייני תקשורת, אורי פביר, ויועצו המדיני, גמרוד ביביק. נוביק הכחיש נמרצות את הידיעה כי הוא עומד להחליף את אליקים רובינשטיין כמנכ"ל 2 בשגרירות בוושינגטון.

עוד נכחו שם דיפלומאטים בכירים, בראשם מספר 2 של פקידות משרד הדתון, חגן ברי־אן. כפרפראות, הקרין אבן שני פרקים מצחיקים עד דמעות מתוך סידרת הסלוויזיה הסאטירית „כן, אדוני ראש הממשלה" (ההמשך ל„כן, אדוני השר"). כותב התסריט הוא אחיינו של אבן, גיזנתן ליץ.

גיצים

היה מעניין לשמוע מפי מזכירת נעמ"ת, משה לובלבקי, כי בביקור סעדה לא מכבר בדרום־אפריקה בתוך לה בתומך גוש־אמונים אחדי סלונים, הכנסה למכור נדל"ן בגדה המערבית לקנים אפשריים. ואם כבר מיצה את כל הביקוש הישראלי למציאות בפרחון הבא דקות מספר סבאה

(בהתבסס על „בירושלים מוסמכים")

יצחק שמיר מספר על יהושע כהן

יום קודם לכן, בשדה־בוקר, ליווה המפקד „מיכאל" למנר את עולמים את בחיר לחמיו. למודות, בלשכתו במשרד הדרן, הסיר יצחק זורביצקי־שמיר חוג משקפיים מרי־עשות, אולי לראשונה מאז נותח בעינו, ובעיניו נצצה להלחות. אז שכא רק נרמה לא נרמה. באמת כך.

לראשונה פגש שמיר ביהושע הזא, יהושע, נער בן 15 – „תמיר, עיני בר לת זקודות, דרוך כקפיץ מתוח, ודיו כסנאי". אחר־כך, בימי מצוד ומיבר. „אגיד לך מה עבר בראשי על קברו הרענן של יהושע. מומנטים הרבה עבר ת, אמצ'יזואליים, כמו פלאשבק בסרט רב־עלילות, שגיבורו דמות מופת. יהו שע".

הימים ימי תנושת כשל, התפודרות וכליה. בעליית־גג ברח' מזרחי ב' 8 בתל־אביב נרצח „יאיר", ביודי קציני בולשת בריטים, בניהם בשרי מורסון, האויב מס' 1 של המחתרת העברית. ראשי לחמי חרות ישראל ואנשי השר רה בלחי" מסלאים את ציבור עבו ומר רע. קלסתרי „סרוריסטים" מבוקשים ופרס כספי על ראשם, תלויים בראש חוצות. הסגרות, התמסרויות, מידדפים לחיים ולמוות. ציידי הבולשת מרחים: ליזות מיר, ברם קר, כרי לחרוב.

אולם, זכר שמיר, באותם ימי שכול ודימדומים, בפרדסי כפר־סבא וחזר שות רעבנו, צמחה בם אמרת הנפרה לחם, „הזאבדבודד" יהושע כהן. עודד בר־עשה ועל ראשו פרס – אלף לאי – למי שיביא לתפיסתו, חי או מת.

בלא המהגיג הנערץ, מוכים, שבר רים ברוחם, נרדפים כחיות־השדה, נפר צו שרידי לחי" לכל רוח. הנער יהושע אמר „לא" לייאוש. הבלשנו היתה נחר שה: אם יחזקו מיסתורו, יכה בציידיו בטרם יפול. למיסתור בחר בפרדסי כפר־סבא, מושבת ילחזנו ונעוריו.

„שם", מספר יצחק שמיר, „סביב יהושע ועוצם עמידתו נתלכדו מתי־מספר לחמים, ששרדו או שזה מקרוב באו. כך, מתוך התפודרות צמח הגר עין הקשה של תנחיית לחי" והידוש הל־חימה בבנבשרתו".

לשמו של יהושע כהן זוקף שמיר את „זכות היוצרים" לנהל מחתרתי אשר „במתו לא ידענו עד אה: להלך בחצות עם נשק צמוד ולהתנבר למע־צר בשימוש בו. יהושע הבלים כך וע־שה וגם אני בעקבותיו, הבחלתי מהלך חמוש בנשק, ודרך לקראת האויב. במ־גילת עלילות לחי" ייזכר יהושע כהן, בין יתר עלילות גבורתו, כלחם שהבי הא, לראשונה, את נהול הנשק הבמבר. עד אז, איש מאתנו לא יצא לרחוב חמוש בנשק".

כשבריח יצחק זורביצקי מכלא מזרע, לאחר ליל מחבא במחסן השמיכות הה בקעת פירצה בגרד, המתין לו ידיד, אנשל שפילמן. הוא הסיעו במנית עד הבקפסוס (מחסום הביקורת המשטר תיק) במבאות חיפה. „שם ידענו ואיך שהתחלנו צועדים ברגל, פחאם בא מולי מפקד כלא עכו, הקצין גראנט. צולע היה, מיד זיהיתי אותו. למזלנו, לא נח מבטו עלי".

חוליה בודדה נותרה מן הרשת המחתרתית המתפודרת. אצל יהושע, בחורשה ברעבנו. „וזכרני, נחה (נחמה, רעייתו של יהושע) מיד הביאה לי מרים 'מחזרים' מחבא השלבי (אבא הנגרל אנרדס)".

בחורשה עמד שמיר פנים אל פנים מול „איש צעיר, שכבר היה לסמל ההתנגדות לכניעה. זקוף, עמד לעיני צעיר כבן עשרים, מגדל זקן. אחד משני האקרחים שברשותו ותחב בחגר ית מכבסיו. שני מסר לידי נחה. בחורשה, לאחר שתי יממות של ריר נים, קיבלנו את ההחלטה לקום מן הא פר ולהסתער קרימה".

יזרניצקי קיבל לידיו את הפיקוד. יהושע קיבל את מרות המפקד „מיכ אל" והתמנה למרכז המבצעים. „את נחה שלחתי לת"א, אל ידידי משה טבע, שיכין לי ידות מיסתור בשכונת פלורנטין. בכלל, בשכונות הדרומיות הללו, החזקות, שפירא, תמיד הרגשנו בבית".

עד עצם היום הזה?

יצחק שמיר מגיב על הדמיה „הפר ליטית" בחיוך מסויים „טוב, בסדר", הוא אומר, „אבל השיחה הזו מקושרת ליהושע. בכל זאת, האם „בימי הנפש העמוקים", הקשרים אותו אל יהושע קשורים, בין היתר, גם לעובדה, כי שניהם, יהושע כהן ויצחק שמיר, היו „בראש אחר" בעניני בטחון ומרינה?

„בנוגע לעמדות", אומר יצחק שמיר, „זה יכול להיות נכון. אבל הר־ידות העמוקה היתה רעות שאינה תלויה בדבר. מעבר להסכמות פוליטי ות. אפילו שינה טעמיו והשקפותיו.

את מרות המפקד „מיכאל" – קיבל יהושע בלי עוד. לשר החוץ שמיר – לא נעתר. כשיצא להזעיק נגד עקידת ישובי סיני, שבה ראה יהושע „סראב ריה לאומית", שבתרעב ליד הכותל 15 יממות. שמיר הלך להפציר בו שיחד דל, למען בריאותו המתרופפת. „בסך, מתחייך שמיר, „אז אמר שלא יסלא אחר פקודתי".

שמיר זוכר את חילופי הדברים בי־ניהם (עד ראייה ושמיעה, המשורר חי־ים גורי, אף פידסמם בשעתו):

„לא אוכל לקבל פקודתך", אמר יהושע למפקדו במחתרת.

שמיר: „אתה מסכן עצמך".

יהושע: „אני חש סביב תחושה של קטסטרופה".

שמיר: „הכל נתון לחיכות... אני דר אב לך. אני מכיר אותך. אינני יודע לאן תגיע".

יהושע: „וכי מה אעשה?... אינני יכול להרים יד על חיל ישראל?..."

שמיר: „...לא תעצור את הנסיגה... ודל מזה. אני דואג לך".

נפרדו בלחיצת־יד. שמיר אומר, שפשוט ראג, כי הייכב להכיח. תמיר „הלך והלך עד הסוף".

היום, לאחר הסתלקותו, לובשות פני שמיר תוגה. „הא יחסר לי מאוד. עד יומו האחרון ראיתיו כאחד האנשים הקרובים לי ביותר. בכל פגישה אתו הרגשתי מחדש". פגישות עם יהושע היו כל השנים, גם בשנות השלטון, לפחות פעמיים בשנה. ביום הזיכרון ל„יאיר" וגם ליד האנדרטה ל־11 לחד מי לחי", ביום נפילתם, בקיבוץ־אחא.

לעקרונות המחתרת נשארו שניהם, שמיר ויהושע, נאמנים עד עצם היום. לפחות לאותן החלטות, שעדן „מחי־בות מבחינת תקפות השלכותיהן". למ־של, בפרשת הדרן ברבאדס.

עוד בשבוע שעבר, מגלה שמיר, „מסרו השוחרים הבחשה", בעניין אותה הרדיה משונה, מפי פקיד אלמוני במשרד הדרן השוחר, כאילו יעמוד לפני השוחרים קושי לקבל את שמיר כראש ממשלה אחר הרוטציה, מפני שלא שכחו לו את אחריותו לחיסול המתוקן מטעם אר"ם, הדרן השוחרי האדיבים של מלך שוחרים, פולקה בראר דוס, ב־17 בספטמבר 1948.

זחות המתקשים לא נחשפה בחד אות. אך בפברואר 1977 פידסם הדלב לשעבר ד"ר מיכאל ברזוהר את ספרו הביאוגראפי על בן־גוריון וסיפר: בעיקן ביומני ב"ג נתקל בשמותיהם של שלר שה חברי לחי", שנמסרו לידיעת ב"ג כחשודים ברצח ברנאדוט. ביניהם, מי שלימים היה לדעו ואישיהו הקרוב של „הקר" בקיבוץ שדה־בוקר. ברזוהר אף סיפר, כי בן־גוריון עצמו גילה לה ידידי הטוב (יהושע כהן. א.ר.) הודה בפני שרצה את ברנאדוט, ואף־על־פי כן נשארו חברים קרובים.

כה אמר „הקר", לטענת ברזוהר.

יהושע כהן עצמו וגם יצחק שמיר שתקו. כמו בתיאום ביניהם, לא הכחי שו, לא אישרו. פני שאלים השיבו תמיד בזו הלשון: „למי זה יועיל, לעם הזה יש עם מדינה וצבא וילקינס. הפיצוץ הקטלני הקהיל מאות עובר־אורח, רד בם בכולם יהודים.

כשראה יהושע כהן, מעמדת הנפע לה בגג הבית, את הקצינים מרטון וילקינס קרבים אל מקום המקש המר מלכה וסביבם מאות יהודים סקרנים, לעמד על קברו הרענן של יהושע, לראות מי לא בא ללוות אותו בדרכו האחרונה".

בא כל מי שאי פעם עבר בשדה־בוקר. באו אנשי התיישבות, ותיקי ותשה. באו ותיקי מחתרות כשיצחק שמיר („המפקד „מיכאל") בראשם. הם באו להבריע לאיש שעליו כתב נתן („נרא") ילין־מור בספרו „לחמי חרות ישראל" שמכל שריריה המוכים והנפוצים של המחתרת בימים השחורים שלאחר רצח „יאיר", תרומת־היחיד של יהושע כהן להצלת המחתרת המתפודרת היתה, ככל הנראה הגדולה מכולם.

היו שם, על קברו של הנבר, גם ניצולי שואה ואיש השומר הצעיר בראשם. הילדים, חמי (מנחם) בן 37, חבר המושב עין־הבשור בנגב הראשון, בת 28, תושבת ערד בנגב, שקלו ושקלו „לדמותו, הפצו תנפשו" של אבא ונמרו אומר שהספדים לא יהיו. חזן משלום ותלבסקי, איש הקיבוץ הארצי עין־השופט, לומר „ברשות מיוחדת מהמשפחה", דברים „מלחום ללחום".

חמי, הבן, אומר, שאמא נחה (נ' סגולה) עליה השלום, ראומה אחותו הזא, „ידעה, כי הכבוד הנחשב ביותר בעיני אבא היה הקשר הנפשי העמוק שיצר עם לחמים יהודים בשואה". חולבסקי, פרסיון ולחום גיסאות ויעדות, כתב ספר על הגבורה היהודית בגיאהנום. הם „מלחום ללחום" הנתן ליהושע.

„אבא היה באה מאוד בשני הזה וגם הסביר, כי א: לעומת הגיבורים היהודים בתופת הזאת, כאין היא גבורת לחמי המחתרות בשלטון הזר בארץ־ישראל. רב: תמיד דיבר בהתרגשות על הסמליות העמוקה, שבעת הנוראה הזאת, כשמאה חברי לנשק נדפר עד־אחד במלחמתם לשיחרור הארץ, שלום חולבסקי וחבריו, קמו שם נגד חלייני העם היהודי".

אהרונצ'ו משדה־בוקר אומר: ולא לשכח את הבראים. מי שמעיז לא ראה גבר בראי בוכה, ראה ליד קברו של יהושע הרבה בראים, כולם חבריו, רובם מחים דמעה.

בתשובה על השאלה מי ומה היה אבא, מציא בבר פתק משנת תש"ב, שכתב סבא יעקב כהן, כשיהושע הסתתר בפרדסי כפר־סבא. אם יסתלק בשם עת מחרדה ושברון־לב, כתב סבא, הריהו מצוה את בריבתו „להחזיר גמילות־חסד והצמצת שנטל מן הבריות". עוד ציוה „לשמור מכל משמר שהילדים, יהודים שלמים יהיו". חמי אומר שבפתק הנמצא, שאבא שמר קרוב למיטה, „ראה צוואה" ולשה זו.

בקיבוץ הנמצא בישיתון צהבהב – 20 איש, כמה אחלים בסוף העולם, נרדפים בטופת אבק – לא בדק איש בריבותיו הפוליטיות של איש. אהרונצ'ו אומר: „מה אם יהושע היה לחי"? הוגה גם חברה הוליט שלא לפעול. לימים אמר: „הוד לסתי. אני, יהודים לא הזר. בחולמה המהירה שקיבלתי אז, אני רואה עד היום את אחת ההכרעות החשובות בחיי".

יצחק שמיר אומר היום (מו היה בכ־לא מרע), כי הזכרה המחייבת ביצוע, שתמיד היתה נר לרגלי יהושע, היא שעמדה גם מאחורי החלטתו שלא לב־צע. „ן, הי. זה ברור, שבשיקול שלו שלא להפעיל את המטען, מנע פיגוע קטלני מהמני יהודים".

לוחמים וחלוצים, מימין ומשמאל, באו להצדיע לאיש שראו בו אגדה □ על קברו הרענן מתו גם בדואים דמעה □ „בן־גוריון, ככל מנהיג גדול, היה הבודד באדם, רעות־אמת חיפש ומצא אותה כאן, ביחוד אצל נחמה ויהושע כהן" □ „בחורשה עמדתי מול איש צעיר שסביבו נתלכדו שרידי הלוחמים אחרי רצח יאיר □ הוא היה הראשון שהנהיג במחתרת יציאה עם נשק לרחוב"

יהושע כהן ויצחק שמיר: החלטתו לקום מן האבר ולהשתער

יהושע כהן ובן־גוריון בחדר האוכל בשדה־בוקר: מה יש להוריה זקן לעשות כאן? (צילום: מיכה ברעם)

אגדה בשדה־בוקר

מאת אהרון דולב

בהסתלקותו של יהושע כהן, לוחם חרות ישראל, הלוץ ההתישבות בנגב, רעו ואישהודו של דוד בן־גוריון, ראו חברים למשק ולנשק מותה של אגדה. אהרונצ'ו, ידידו מימי יסוד שדה־בוקר, אומר: „היית צריך שהיתה קומוניסטית. את מי זה עניין? אותם לא. את השי"ן בי"ת כן. כשנה אחריהם, בא בן־גוריון. יהושע, שנגאנפש מאתמול, נתמנה לשמור גם על „הקר".

אהרונצ'ו: „פתאום מגיע אחר פראייר מהצפון. מדבר אתי על מחתרת לחי", וחוקר אותי על יהושע. צוקתי לו בפנים. הלך והופיע ש"ר־בי"תניק אחר. מתעפש למפעיל גנרטורים מטעם משרד־הפיתוח. עשינו בדיקה. התברר, ששלחו אותו לשמור על השומר של בן־גוריון. כעבור שעתיים כבר היה על הבביש. מה אני אומר, איזה כבישו שביל קאולין היה, שחיל הנרטה פילם בלים".

בן־גוריון נכנס לשדה־בוקר על השביל המאוכק הזה. על יהושע ו„הקר" כבר נכתבו רבבות מילים, סופרו אגדות, אנקדוטות וציזואטים למאות. אבל „עד היום לא תפס עם ישראל למה באמת בן־גוריון בא אלינו לשדה־בוקר. אז.קיי., את יהושע פגש במקרה בחדר האוכל וכך התחיל הקליק ביניהם. אבל הכימיה בין שניים אלה היתה נרלקת בכל מקרה. כי שניים אלה היו את הציונות ואת גדול העם היהודי, כל אחד מהאופק שלו, אבל בשיא האינטנסיוויות. לאורך, לרחוב, לעומק, מלמעלה עד למטה. הו יחוז ציוני משמים. עם ניגודים והשלמות, שביחם בבדול.

„בן־גוריון, ככל מנהיג גדול, היה הבודד בבני־האדם. חברות־אמת חיפש. רעות כזו, שמתוך למעגלי החשבונות של „צוכים־נצרכים". ידידות לשמה חיפש ומצא כאן, ביחוד אצל נחמה ויהושע".

מניין לו, לאהרונצ'ו „אני יכול להביא אלף ראיות דוגמאות מהחיים. עובדה ש„הקר" היה בודד לגמרי ונפש היה מכל אותם „צוכים־נצרכים" בקשי פקדה אותו בעשרים האחרונים לחייו. אפילו לא בימי העצמאות, כשתמיד חש התרוממות ואת הכוס־מ"ן הרים והקיש עם פולה, עם נחמה ויהושע.

„בכלל, תראה לי אדם בישראל, שאי־פעם ראה את „הקר" יושב ושר בחדוה שיר־מולדת, כפי שעשה בחברת נחמה ויהושע מחוד־האוכל שלנו, ואת שיחתו ליווה בהלמות אגרופים על השולחן עד השעות־הקטנות".

בפגישה הראשונה שאל ב"ג את יהושע כהן כמה יעלה להקים כאן צריף („הצריף הידוק"). ובכלל, מה יש ל„הדרה זקן" לעשות במקום כזה. יהושע הפנה מיד ואמר לב"ג שיעזוב את השטויות עם „הדרה הזקן", שכבר תימצא לו תעסוקה. בהראה, במזכירות, בטרה־צאן. „העיקר שתבוא הנה", אמר יהושע ל„זקן". „אם אתה, בן־גוריון, תבוא לגור בנגב הריק הזה, הנוער יבוא אחריך".

ב"ג „קנה" את הרעיון של יהושע. אבל הנוער לא בא אחריו. שניהם כאבו ביחד את כאבו של הנגב שנשאר ריק. גם הכאב קרב אותם.

עם הידידות, לא זנל ב"ג להתפלמס עם יהושע בהנהה עקשנית על יחסו השלילי ל„פורשים". הכופות עלו הזיכוחים ביניהם לאוקטבות בהחות.

את יהושע ונחמה אין מספידים בשדה־בוקר. משיחים בהם כבמופתים אישיים. מרבים על ציבעת הליכותיהם הסתפקותם במועט. אהרונצ'ו ממשיל אותם ל„ממשלת־צללים שלנו". אף שמרבית 34 שנותיהם במשק לא מילאו תפקידים סמכותיים גבוהים, הו „מוקד של סמכות מוסרית והתנהגותית, עד כדי יצירת נורמות בכל תחומי החיים".

דני אלמוג שימש רכז־ביה"ס, כשנעדרת השיכון הצמירה ביהושע ונחמה לפנות את ביתם הצר בשיכון הישן ולעבור בוכאות לשיכון חדש, נאה ומרווח יותר. בשום אופן. דני אלמוג „היית אצלם בחדר הישן ראית את ארונות הקיר המתפודרים: לא רצו אפילו לשמוע על החלפתם בפרמאיקה".

בכידון זה, אומר אהרונצ'ו, שדה־בוקר „נושמים" את יהושע ונחמה בעובדה שעד „לחמי חרות ישראל" שמכל שריריה המוכים והנפוצים של המחתרת בימים השחורים שלאחר רצח „יאיר", תרומת־היחיד של יהושע כהן להצלת המחתרת המתפודרת היתה, ככל הנראה הגדולה מכולם.

היו שם, על קברו של הנבר, גם ניצולי שואה ואיש השומר הצעיר בראשם. הילדים, חמי (מנחם) בן 37, חבר המושב עין־הבשור בנגב הראשון, בת 28, תושבת ערד בנגב, שקלו ושקלו „לדמותו, הפצו תנפשו" של אבא ונמרו אומר שהספדים לא יהיו. חזן משלום ותלבסקי, איש הקיבוץ הארצי עין־השופט, לומר „ברשות מיוחדת מהמשפחה", דברים „מלחום ללחום".

חמי, הבן, אומר, שאמא נחה (נ' סגולה) עליה השלום, ראומה אחותו הזא, „ידעה, כי הכבוד הנחשב ביותר בעיני אבא היה הקשר הנפשי העמוק שיצר עם לחמים יהודים בשואה". חולבסקי, פרסיון ולחום גיסאות ויעדות, כתב ספר על הגבורה היהודית בגיאהנום. הם „מלחום ללחום" הנתן ליהושע.

„אבא היה באה מאוד בשני הזה וגם הסביר, כי א: לעומת הגיבורים היהודים בתופת הזאת, כאין היא גבורת לחמי המחתרות בשלטון הזר בארץ־ישראל. רב: תמיד דיבר בהתרגשות על הסמליות העמוקה, שבעת הנוראה הזאת, כשמאה חברי לנשק נדפר עד־אחד במלחמתם לשיחרור הארץ, שלום חולבסקי וחבריו, קמו שם נגד חלייני העם היהודי".

אהרונצ'ו משדה־בוקר אומר: ולא לשכח את הבראים. מי שמעיז לא ראה גבר בראי בוכה, ראה ליד קברו של יהושע הרבה בראים, כולם חבריו, רובם מחים דמעה.

בתשובה על השאלה מי ומה היה אבא, מציא בבר פתק משנת תש"ב, שכתב סבא יעקב כהן, כשיהושע הסתתר בפרדסי כפר־סבא. אם יסתלק בשם עת מחרדה ושברון־לב, כתב סבא, הריהו מצוה את בריבתו „להחזיר גמילות־חסד והצמצת שנטל מן הבריות". עוד ציוה „לשמור מכל משמר שהילדים, יהודים שלמים יהיו". חמי אומר שבפתק הנמצא, שאבא שמר קרוב למיטה, „ראה צוואה" ולשה זו.

בקיבוץ הנמצא בישיתון צהבהב – 20 איש, כמה אחלים בסוף העולם, נרדפים בטופת אבק – לא בדק איש בריבותיו הפוליטיות של איש. אהרונצ'ו אומר: „מה אם יהושע היה לחי"? הוגה גם חברה

ארבע כנפות תבל

בגנדה: מתגעגעים למלך

מאת ג'ונתן רייס,
סופר רויטר באוגנדה

הצבעים מסיימים את משיחות־המכחול האחרונות בבית־הכפר המשופץ של הנסיך רוני מוטבי, היורש הגולה של הקבאקה (המלך) האחרון של בוגנדה. הוא עומד במוקד הפולמוס המתנהל באוגנדה בעניין עתיד ארבע המלכויות שבוטלו ב־1967.

ויליאם מוגאמבווה, ששימש את המלך המנוח פרדי מוטסה כמשרת אישי באחוזתו בבאמבאניקה, 40 ק"מ צפונית לקמפאלה, מתבונן בגאווה במלאכה. השיפוץ, שמחירו 30,000 דולר, מתקרב לסיומו.

„אין דבר שאנחנו רוצים יותר מאשר לראות את הקבאקה שוב", הוא אומר.

רבים מבני בוגנדה, השבט הגדול החשוב ביותר באוגנדה, מתחילים לחשוב כמו מוגאמבווה בחודשים האחרונים ומפעילים לחץ על ממשלתו של הנשיא יורי מוסוני, שהוכרכה לפני שנה וחודשים.

הנשיא לשעבר, מילטון אובוטה, פיזר את ארבע הממלכות, בוגנדה, טורו, בוניורו ואנקולה ויצר רפובליקה מאוחדת ב־1967.

ממשלתו של מוסוני הוקמה בעקבות מלחמת־גרילה שנמשכה חמש שנים ונמתיימה בנצחון צבא ההתנגדות הלאומי (נר"א).

הנשיא רוני פרש את חסותו על מערכת הבחירות של נר"א וסייר באזורים שבשליטתו, ברוחם־מערב המדינה. אחיו, הנסיך ג'וקי, הוא חבר חשוב במועצת ההתנגדות הלאומית, הפרלמנט של המחוז, הנמצא עדיין בזימבבוה.

יחסם של שליטי אוגנדה המדשים למלכות בוגנדה, הגדולה והבעייתית ביותר שבין הארבע, רחוק מלהיות חד־משמעי. תהליך החזרת המלכות עלול לפגוע במחוייבותם המוצהרת להנהיג דמוקרטיה ולחסל את החלוקה השבטית.

ראש הממשלה סמסון קיסקה, בעצמו בן בוגנדה, יעץ בחודש פברואר למשלחת עיקשת של מנהיגי השבט לעמוק בעניינים אחרים. „אלה שלחצים להחזיר את המלוכה רחוקים מאוד מהלך הרוחות של הממשלה", אמר.

קיסקה אמר בראיון, כי השבט המלוכות על כנן אינה עומדת בראש סולם הקדימויות, וכי היא עלולה לחקוע טריז בין ארבעת השבטים שעליהם ימלוך מלך לבין השבטים האחרים, חסרי המלך.

הדעה השלטת בתנועת ההתנגדות הלאומית, החדע הפוליטית של נר"א ושותפה בכירה בקבינט הקואליציוני, היא שהעם צריך להחליט בעניין הזה החדשה – תהליך שבשבילו הועיד מוסוני לחודשים של ארבע שנים.

אולם רבים מבני בוגנדה הביעו רצון לראות בשובו של הקבאקה בחודשים הקרובים.

„כל פעם שאני יוצא לכפרים, זו הדרישה שאני שומע", אומר אריסה קידונדה, פוליטיקאי בן בוגנדה ומזכיר של אחד מ־52 תת־שבטים המרכיבים את השבט.

שבוע שבוע מבקרים עשרות בני בוגנדה אצל קבריהם של ארבעת הקבאקים האחרונים בקאמפלה, ומשאירים את מנחותיהם בתוך סלים מקש – לתמיכה באלמנות.

מאות לויאליסטים התאכזבו מרה כאשר מקס זכרון לסר צ'ארלסגאיזנגה, האומנאבי (המלך) האחרון של אנקולה, נרוה הנדש בלא הסבר.

נצחון מפלגתו של מוסוני בחודש ינואר, שהחזיר למעשה את הדרומיים לשלטון לאחר עשרים שנות שלטון צפוני, היה הגורם שהחיה את התעניינות במלוכה.

אחרים מתחרכיסטים מנסים לעשות אמצעה בין תפקידו הפוליטי של הנסיך רוני כקבאקה לבין תפקידו החברתי־תרבותי כסטאבאטאקה (וקרוזקים).

המלך פרדי: „שהקבאקה יחזור"

הזעקה של אובוטה משנת 1967 ביטלה את שלטון הקבאקה, אך לא אמרה דבר על מוסד הסטאבאטאקה. לפיכך יכולים בני בוגנדה, להלכה, לשלב מחדש את הנסיך הצעיר בתוך המידע השבטי בלי אישור הממשלה.

לוס־אנג'לס: רוצח הפרוצות השחורות

מאת ברוס בילגלאו,
סופר אי.פי. בלוס־אנג'לס

בסימטאות החשוכות ובפינות האפלות של מאות'סיד, איזור עוני בלוס־אנג'לס שאינו מופיע במדריכי התיירים, משוטט רוצח נשים.

מאז ספטמבר 1983, יוחסו 17 מעשי רצח לגבר הקרוי „הרוצח מסאות'סיד". שלוש רציחות אחרות, גם הן אולי מעשה־ידיו.

המשטרה מכירה את דפוסי ההתנהגות: כל הנרצחות, למעט השלוש האחרונות, הן שחורות־עור. רובן פרוצות. הן נוצקו או נרקדו שוב ושוב. יש גם קווי־דימיון אחרים, שהמשטרה אינה מוכנה לפרסם לפי שעה.

אולם על אף הדפוסים הנחודים, כוחות־משימה המונה 49 קצינים, מאות ריזוחים של אזרחים, תיאורי הנעקי מפי שלוש נתקפות שנשארו בחיים, אין למשטרה למעשה מושג מי הרוצח או מהם מניעיו.

„יש מעט מאוד ראיות ממשיות שאפשר להסתמך עליהן במקרה זה", אומר לויטנגס סוני טומי, ממשרד השריף המחוזי של לוס־אנג'לס. „כל המעורבים מתוסכלים מאוד. לא נראה שאנחנו מתקדמים במיוחד בחקירה".

היעדר ההתקדמות הניע אחדים מאזרחי השכונה שורצת־הפשע להאשים את המשטרה שאינה מתאמצת יתר על המידה. המבקרים טוענים, כי יתכן הסיבה היא שהנרצחות הן „סתם" פרוצות שחורות. המשטרה טענה ההיפך: היות שהציבור אדיש, לא מוחים למסוד לה מדיע.

אולם בעוד החקירה קופאת על שמריה, נמשך הקטל. ב־25 ביולי נמצאו גופותיהן של עוד שתי נשים, שתיהן נחרגו בדקירות סכין, מושלכות בחצרות שני בתי ספר בדרום־מרכז לוס־אנג'לס.

השלטונות קישרו בודאות את אחד המקרים לרוצח הנשים. עם זאת, מפקח המשטרה גלן זורן, מפקד כוח המשימה, אמר כי במקרה השני הקשר פחות ודאי.

לדברי זורן, קשה להבחין בין שיטת הפעולה של הרוצח לבין מעשי אלימות אחרים נגד נשים השכיחים בשכונה זאת.

מתוך 750 מעשי רצח הנרשמים בלוס־אנג'לס מדי שנה בשנה, כמעט 20 אחוז הם של נשים. רק בקיץ שעבר הכחינה המשטרה בדפוסים שונים ומיוחדים המסתמנים בסאות'סיד.

למן ההתנחלה אמר זורן כי סידרת מעשי הרצח תהיה אגנו קשה לפיצוח. כמעט כל התקפה הסתיימה במוות ובלי עדי ראיה. המקרה הראשון הקשור לפרשה היה ב־4 בספטמבר 1983.

גופותיהן של רוב הנשים שנרצחו הושלכו במקום אחר, עובדה ששללה מהחוקרים את האפשרות למצוא ראיות בזירת הפשע.

החוקרים מזכירים גורם נוסף, פחות מוחשי, שאיפשר לרוצח להמשיך בהשתוללות: דומה שלאיש לא איכפת במיוחד.

לאחר יותר מתשעה חודשי חקירה בכושא, אומר זורן כי כוח־המשימה קיבל 1,200 דיווחים מאזרחים, בכלל זה רמזים על אנשים חשודים ועל מכוניות חשודות. לעומת זאת, בפרשת רציחות אחרת על רקע מיני, שאינה קשורה למקרים אלה, ושבה נרצחו 16 נשים, נתקבלו במשטרה 2,000 פניות מציבור בתוך שבועיים בלבד.

עולם יהודי

לוס־אנג'לס: קונסרוואטיוות על כס הרבנות

מאת רן דגוני,
סופר מעריב בניו־יורק

בפעם הראשונה בתולדות התנועה הקונסרוואטיוות, הוזלה רבנית לשמש בקהילה יהודית גדולה.

כשטלית כרוכה על כתפיה, עלתה הרבנית הרבנית לסלי אלכסנדר על הבימה בבית הכנסת של קהילת אריאל, בלוס־אנג'לס, והוזלה לקרוא בתורה.

הרבנית אלכסנדר, בת 31, שמשה קודם לכן עוזרת לרב בקהילה. היא הועדפה על פניהם של חמישה רבנים גברים.

130 נשים משמשות עתה כרבניות בארה"ב. רובן משמשות בבתי כנסת של התנועה הרפורמית או של הזרם הרקונסטרוקציוניסטי. רק ארבע רבניות קיבלו סמיכות לרבנות מטעם התנועה הקונסרוואטיוות. מתוכן, רק שתיים משמשות בפועל ושתיהן בקהילות קטנות.

מינויה של אלכסנדר לעדת אריאל, המונה אלף משפחות, עורר הדים רבים בקרב יהדי אמריקה.

הרב קטל אדלסון, נשיא התנועה הקונסרוואטיוות, אמר ל„ניו יורק טיימס", כי המינוי הוא „צעד דרך חשוב בתולדות התנועה הקונסרוואטיוות. זו למעשה הכרה בזכותן ובחובתן של נשים לשמש בתפקידי הנהגה ביהדות המסורתית".

הרבנית אלכסנדר, גבוהה וממושקפת, היא בת ונכדה לרבנים קונסרוואטיוות. בראיון ל„ניו יורק טיימס" היא תארה עצמה כ„בעלת השקפות יסודיות" במה שנוגע ליהדות. היא דבקה בהתנגדותה של התנועה הקונסרוואטיוות לשינויים אופנתיים ביהדות ומודה שיש בכך אירוניה מסויימת, שכן מילדות שאפה לשמש כרבנית.

את החינוך הדתי הראשוני קיבלה מאביה, הרב תיאודור אלכסנדר, המשמש כרב ראשי בקהילת בני אמונה בסן־פרנסיסקו.

„יש לי אמונה חזקה בתקפותם של חוקי היהדות. הדבר הנפלא ביהדות הקונסרוואטיוות... הוא שאנו מכבדים את חוקי היהדות, שהתקיימו במשך אלפי שנים, ובה בעת אנו מסתגלים לכוחות בעולם המודרני, שלדעתנו הם בני קיימא", אמרה הרבנית אלכסנדר.

משה רוזבלום, הרב הבכיר בעדת אריאל אומר, כי רוב בני הקהילה מתלהבים מהעובדה שרבנית תשמש בקודש. רוזקה כמה מבני הדור הצעיר בקהילה התלבטו אם אכן יכולה אשה לשמש כרבנית.

„אחד הטיעונים (של המתנגדים) הוא, שביהדות שמור לאשה תפקיד חשוב בבית", אומר רוזבלום. „אך הדבר אינו כך. הבית אינו חייב להיות המקום היחיד שבו יכולה אשה לתת ביטוי לרגשותיה הדתיים".

לונדון: פחות יהודים, יותר מריבות

מאת י. פינקלסטון,
סופר מעריב בלונדון

מספרם של יהדי בריטניה פוחת בהתמדה, לא כן המריבות והסכסוכים ביניהם. אלה מתחדדים והולכים. לעיתים יש להם תוצאות משעשעות למדי.

סקר שערך „עד שליחי הקהילות", הארגון של יהדי בריטניה, מראה ירידה תלולה במספר היהודים בבריטניה – לפחות 25 אחוז – מאז מלחמת העולם השניה. כעת חיים בבריטניה כ־330 אלף יהודים.

הסיבה אינה עליה לישראל, אף שישנה עליה של כאלף אנשים בשנה. הסיבה היא שיעור נמוך של ילודה הנופל משיעור התמותה, ושיעור גבוה של נישואי תערובת, בערך כ־30 אחוז. במידה רבה, השיעור הגבוה של נישואי התערובת הוא תוצאה של הלימודים האוניברסיטאות.

רבנים אורתודוכסים אחדים מאשימים את התנועה הרפורמית שהיא מקדמת את התבוללות בגלל אי הקפדתה על קיום מצוות והלכה.

אפילו הרב הראשי יעקובוביץ, אדם שקול ומאזן, הביע את מורת רוחו מן התנועה הרפורמית. אולם הרב איזק ברנסטיין, מבית הכנסת פינצ'לי, אחד הגדולים בלונדון, הרחים אף את האורתודוכסים עצמם, בכנותו את הרפורמים „שקצים" ו„סרטן בגוף האומה". ברנסטיין הוא דרשן בחסר אך התבטאויותיו האחרונות הכשילו כל סיכוי שיתמנה לרב הראשי הבא.

עתה באה ההפתעה. רב בבית הכנסת הליבראלי, דייוויד גולדברג, כתב

הרב יעקובוביץ: מורת רוח

בעיתון הקהילה כי ברנסטיין נראה בבית קברות ליבראלי בהלוויתו של מיליונר. הרב ברנסטיין – כותב גולדברג – התמרד בגבורה עם „הכולה החברתית" שהיה עלול להידבק בה בהצטרפו למתאבלים ובקראו תהילים ליד הארון.

הרב גולדברג טען כי הסיבה להתנהגותו זו של הרב ברנסטיין היא שהמיליונר המת היה נרגן (שתרם רבות גם לישראל) והרב ברנסטיין נהנה מתרומותיו. „אילמלא ראיתי זאת במו עיני, לא הייתי מאמין", כתב הרב גולדברג.

גולדברג עצמו הוא דמות שנויה במחלוקת. הוא חוד ותקף פוליטיקאים ישראלים ונפגש עם קבוצת תעמולה פרו־ערבית.

כאשר הכחיש הרב ברנסטיין שהיה בהלוויה, הודה גולדברג כי בעצם לא „ראה אותו במו עיניו", אלא הסתמך על דבריהם של רבנים ליבראלים אחרים, שראו את ברנסטיין. אלה אמרו שבעצם אינם בטוחים. לכסוף, התברר כי היה זה רב אורתודוכסי ששמו אלן ברנס הרומה לרב ברנסטיין.

גולדברג נאלץ להתנצל, אולם יתכן שהטעה יגיע לערכאות.

אסנסיון: האנטישמיות יוצאת לרחוב

מאת ברנרד דבוסמן,
סופר רויטר בפראגואי

קהילת יהודי פראגואי זועזעה ממבול סיסמאות והכרוזות האנטישמיות ומהגיסיון לקיים טקס זכרון לאדולף היטלר.

אנטישמיות גלויה היתה עד כה תופעה נדירה בפראגואי. זו היתה אחת המדינות היחידות בעולם שנתנה מפלט לפליטי־שואה יהודים, אך גם לקלגסים נאצים.

אחד הפושעים הנאצים המבוקשים ביותר, „מלאך המוות מאושוויץ", הד"ר יוזף מנגלה, התגורר בפראגואי שנים רבות, מצויד במסמכי אזרחות.

בחודשים האחרונים הראיגו התבטאויות אנטישמיות את הקהילה המקומית, שבה 1200 נפש. פרנסי הקהילה פירסמו מודעות בעתונות המקומית וקראו לממשלתו של הנשיא אלפרדו שטרוסנר לצאת נגד האנטישמים.

המודעות פורסמו בעקבות סיסמאות שנכתבו על קירות ועל חלונות של חנויות ובתים יהודיים באסנסיון הבירה, החל באיכוזרו של יהודה אישקיות וכלה בכתובות „בלי יהודים".

חודשיים קודם לכן זועזעו יהודי פראגואי בשל כרוזות ועליהן פנים מעוותים, ציור מגן דוד והכתובת: „מבוקשים יהודים, חיים או מתים, על רצח ישו, על יסוד המפלגה הקומוניסטית, על גרימת מלחמת העולם השניה, על הפצצת לוב, על הרג ילדים וזקנים, על תכנון מלחמת העולם השלישית".

הכרוזות הן הזוליה השניה בשרשרת שהחלה ב־3 במאי, כאשר בעמוד מודעות האבל של עתון באסנסיון נתפרסמה מודעה בת עשר שורות, שבה הוכרז על מיסה לציון יום השנה ה־41 למותו של היטלר.

המודעה, לא חתומה ומלאה בתצלומי של הצורר הנאצי, הגדירה אותו „מגן התרבות המערבית והנוצרית האידיאלים של שלום ושל צדק".

טקס הזכרון, שנועד להיערך בכנסיה באסנסיון, לא התקיים בסופו של דבר, הואיל הארכיהגמון פסק כי היטלר נדחה ולפיכך אין לערוך לזכרו טקס בכנסיה.

פרשה ופשרה

„ואתחנן" „שבת נחמו"

נחמו, נחמו...

„ואתחנן אל ה' בעת ההיא לאמור: ה' אלוקים... אעבורה נא ואראה את הארץ הטובה אשר בעבר הירדן, ההר הטוב הזה והלבנון. ויתעבר ה' בי למענכם ולא שמע אלי ויאמר... עלה ראש הפיסגה ושא עיניך ימה וצפונה ותימנה ומזרחה וראה בעיניך כי לא תעבור את הירדן הזה..." (דברים ג', כ"ג – כ"ז).

משה רבנו מוסיף לשחוד את קורות עם ישראל. כאן הוא מספר כיצד התנד גן התפלל שתבוטל הגזירה שנגזרה עליו לא להיכנס לארץ־ישראל. הוא, שהצליח כל כך הרבה פעמים לבטל גזירות בתפילתו, כשהיה מדובר בעם ישראל, תלה כנראה תקוות שיצליח גם הפעם, בענינו הפרטי. אך לא. הסי־רוב היה מוחלט וחד־משמעי. המדרש, כדרכו, מוסיף פרטים רבים מתוכן הד־ויכוח שניהל משה רבנו, כביכול, עם השכינה.

„אמר לפניו: רבונו־של־עולם! אם מתבקש בדין אם מגיע לי שאכנס לא־רץ־ישראל – אכנס. ואם לאו, אכנס בחזמים".

התשובה היתה שלילית.

„אמר לה: משגידלת אותי, אתה מר־רידני מגדלתי? אמר לו הקב"ה: הדר נשבעתי? אמר לפניו: רבש"ע, כשביקש שון, לא חיללת השבועה? לא נשבעת שאתה מבלה את בניך בעגל וחזרת בך?" (דברים רבה, ב',ז').

בשלב הבא ויתר משה על הכניסה לארץ בעודו בחיים וביקש שלפחות עצמותיו יזכו להיקבר בארץ־ישראל. שוב קיבל סירוב, אך כראי לשים לב לנימוקי סירוב זה:

„אמר ר' לוי: אמר לפניו: רבש"ע, עצמותיו של יוסף נכנסות לארץ ואני אין עצמותי נכנסות לארץ? אמר לו הקב"ה: מי שהדה בארצו, נקבר בארצו ומי שלא הדה בארצו, אינו נקבר בארצו. יוסף הדה בארצו, שכן אודניתו [אשת פוטיפר] אומרת ראו הביאו לנו איש עברי" – ולא כפר אלא אמר ערי־נב נוטבתי מארץ העברים והא נקבר בארצו, שנאמר ועצמות יוסף... קברו בשכם" (יהושע כ"ד). אתה [משה] שלא הודית בארצך, אין אתה נקבר בארצך. כי הרי בנות יתרו אומרות איש מצרי הצילנו מיד הרועים" (שמות ב') ומשה שומע ושותק. לפיכך לא נקבר בארצו" (שם).

□

על פי ההגיון הפשוט היימת להיש־אל כאן השאלה, מדע התעקש כל כך משה רבנו – שהיה בן 120 – להיכנס לארץ־ישראל? האם זה מקרה שיגרתי של מנהיג שאינו מוכן להיפרד מהשר־רה?

כנראה שלא. המדרש (ילק"ש ואר־תתן, תתכ"א) אומר כי משה היה מוכן לבוא לארץ אפילו בתור תלמידו של יהושע ולחיות בה שנתיים־שלוש ולא יותר – ובלבד שיכנס לארץ המובט־חת. מדוע?

מתבדר ששאלה זו כבר שאלו חכמי התלמוד. הם ניסו זאת כך:

„דרש רבי שמלאי: מפני מה נתאוה משה רבנו להיכנס לארץ־ישראל? וכי לאכול מפריה או לשבוע מטובה הוא צריך? אלא אמר: הרבה מצוות נצטוו ישראל ואינן מתקיימות אלא בארץ־ישראל. אכנס אני, כדי שיתקיימו על ידי" (סוטה י"ד).

העמדת תשוקתו של משה רבנו לאר־ץ־ישראל על מישור רוחני של קיום מצוות [כאן הכוונה למצוות התלויות בארץ, שאינן נהגות בח"ל], תואמת את התפיסה היהודית האומרת כי עיקר שמירת מצוות התורה הוא דווקא בא־רץ־ישראל וענין שמירת המצוות בחו"ל הוא רק כדי שלא נשכח אותן ויהיו שגורים בידנו וכפינו, כאשר נוד זוד לארץ אבות.

כך אמרו בספרי על הכתוב „ואב־תם מהרה מעל הארץ הטובה" – „אף על פי שאני מגלה אתכם מן הארץ לחו"ל, הוו מצוינים במצוות, שכשת־חזרו לא יהיו עליכם חדשים. משל למ־לך שכעס על אשתו ושלחה לבית אביה. אבר לה: הוי מתקשטת בתכשי־טים, שכשתחזרי לא יהיו עליך חדשים. וכן אמר ירמיהו לגולים: „הציבי לך ציונים", אלו המצוות שישראל מצויי־נים בהם" (ספרי עקב, מ"ד).

□□□

אחרי שחזר ומשחזר את פרשת עשרת הדיברות, אומר משה לישראל את המשפט שהיה במרוצת הדורות לסיסמה הדיים של היהדות:

„שמע ישראל ה' אלוקינו ה' אחד" (דברים ו',ד'). עם קריאת „שמע ישר־אל" על שפתותיהם הלכו אבותינו ומסרו את נפשם על קידוש ה'. זה מה דברים הראשונים שהיקד היהודי לומר ואלה הם מלותיו האחרונות של הנוסח, כאשר הוא אומר את „הודוי". זה מה שכתוב במזוזה שעל פתח ביתנו וזו אחת הפרשיות הכתובות בתפילין. „שמע ישראל".

ומשה ממשיך:

„ואהבת את ה' אלוקיך בכל לבבך ובכל נפשך ובכל מאודך. והי הדב־רים האלה, אשר אנכי מצוך היום, על לבבך. ושיננתם לבניך ודיברת בם בשבתך בביתך ובלכתך בדרך ובשכבך ובקומך. וקשרתם לאות על ידך והיו לטוטפות בין עיניך. וכתב־תם על מזוזות ביתך ובשעריך" (שם).

תקצר הדרעה מלפרט אפילו מקצת שבמקצת ממשמעויות פסוקים אלה. נתעכב רק על שתי נקודות. הנה על הכתוב „ואהבת את ה' אלוקיך" אומר המדרש:

„שיהא שם שמים מתאהב על ידך. שיהא אדם קורא ושונה ודיבורו בנחת עם הבריות ומשאו ומתנו נאה... מה הבריות אומרות עליו? אשרי פלוני שלמד תורה, אשרי אביו שלימד תורה אשרי רבו שלימד תורה. אוי להם לב־ני אדם שלא למדו תורה. ראו פלוני שלמד תורה, כמה נאים מעשיו וכמה מתוקנים ודרכיו... אבל בזמן שאדם קו־רא ושונה ואין משאו ומתנו באמונה ואין דיבורו בנחת עם הבריות, מה הב־ריות אומרות עליו? אוי לו לפלוני שלמד תורה אוי להם לאביו ולרבו שלימדוהו תורה. אשריהם לבני אדם שלא למדו תורה. ראו פלוני זה שלמד תורה, כמה מכוערים מעשיו, כמה מקו־לקלים ודרכיו (ילקוט שמעוני האזינו, תתל"ח).

הנה חשיבותה של הדרגמה האישית, החיובית, כאשר הנסייה להכללה, לחד־וב או לשלילה, מבדעה עמוק בנפש האדם.

□

„ובכל נפשך" – „אפילו הוא נוטל את נפשך. מכאן אמרה חייב אדם לב־רך על הדעה, כשם שחייב לברך על הטובה" (ברכות נ"ד).

„בשעה שהוציאו את רבי עקיבא להריגה [הרומים, הוא היה מעשרה הרוגי המלכות], זמן קריאת שמע' היה והיו סורקין את בשרו במסרקות של ברזל והיה מקבל עליו עול מלכות שמים. אמרו לו תלמידיו: רבנו, עד כאן? אמר להם: כל ימי הייתי מצטער על פסוק זה 'בכל נפשך' – אפילו הוא נוטל את נשמתך. אמרתי: מתי יבוא לידי ואקיימנה? ועכשיו שבא לידי, לא אקיימנה? היה מאריך באחרי' עד שיצ־א נשמתו באחרי'. יצאה בתיקול האמ־רה אשריך רבי עקיבא שיצאה נשמתך באחרי" (ברכות ס"א).

□

נחמו, נחמו עמי, יאמר אלוקיכם. דברו על לב ירושלים וקראו אליה, כי מלאה צבאה, כי נרצה עונה, כי לקח מיד ה' כפלים בכל חטאותיה" (ישעיה מ').

הפטרת השבוע, הנקראת תמיד אחר רי צום תשעה באב, העניקה לשבת זו את שמה המיוחד, „שבת נחמו". היא הראשונה מבין שבע הפטרות הנחמה, הנמשכות מכאן ועד „שבת שובה".

אחרי האבל – באה הנחמה. כל המ־תאבל על חורבן ירושלים, זוכה תראה בנחמתה – אומרים חז"ל.

המדרש אומר, כי אחרי הפורענות שהביא עליהם, בעוונותיהם, שולח הקב"ה את הנביאים „הקטנים", הידד עים כתרי־עשר, לנחם את ישראל, אך העם לא מקבל תנחומים ומשיב לכל נביא ונביא במטבע לשונה: אחמול אמ־רת לי כך וכך [דברי פורענות] היום אתה אומר כך וכך [דברי נחמה] – לאר־זה נאמין, לראשונה או לשניה? הוא שולח אליהם את האמת ואת משה רב־נו, אולם גם מהם לא מקבלים תנחו־מים.

אז אז אומר הקב"ה: „אין ראוי ליכך ולנחמם, אלא אני בעצמי. מפני שעבר־תי על מה שכתוב בתורתי „לא תעמוד בבחור שורך" ולישראל קראתי „בני בכורי ישראל" ואמרתי להם: הביאו את צוארכם בעול מלך בכל: כתבתי בתורתי „לא תבניר עבר אל אחריו" ואני מסרתים לעובדי אלילים.

„מיד הולך הקב"ה אצל כנסת ישר־אל ואומר להם: בתי, כל הכעס הזה למה? אומרת לפניו כנסת ישראל: רבש"ע, ולא כדין אכעס, שהבליתני בין האומות וקללתני קללות רעות וה־קיתני עד שנעשה פני כשולי קדירה וב־כל זאת קידשתי את שמך הגדול. אר־מר לה בתי, הגיע זמנך להיבנות. מיד אומרת לפניה: רבונו־של־עולם, אינ־ני בתנחמת, עד שתראנו באחים ושעים שצערוני והרסו את שמך מיד אומר להם בתי, חייך אני מביא אותם ונפרע מהם בפניך וידעו כל בשר כי אני ה' מושיעך וגואלך אביר יעקב" (ילקוט ישעיה תמ"ג).

נפתלי קראוס

אחות על גלגלים

האשה הישבת לפני, מקרינה שלווה נפשית, בטחון עצמי וידע מקצועי נרחב. אחות מייעצת. 23 שנים במקצוע לא הולכות ברגל. בשלוש־עשרה השנים האחרונות עובדת נעמי אבן ביחידה להמשך טיפול ומעקב של קופ"ח הכללית במחוז ראשון־לציון.

אם לא נתקלת בה או בחברותיה, לא הזדקקת, אתה או מישהו מקרוביך, לשירותיה המיוחדים של יחידה חיונית זו. אחד משיאיה המודרניים של תפיסת מרינת־הרווחה בישראל, ביוזמתה ובביצועה של קופ"ח.

במחוז של נעמי אבן, שכמותו עוד 18 יחידות ברחבי הארץ, אוכלוסייה של כ־200 אלף נפש. בטיפול פעיל מדי חודש – כ־250 חולים כרוניים, הרתוקים למיטתם או לבתיהם. ביניהם אותו גבה של חולי סרטן בשלבים מתקדמים הזקוקים, הם ומשפחותיהם, לאזן קשבת, להדרכה וללידוי צמודים בכל מהלך המחלה. סעד פיזי ונפשי.

משפחות אלה, כמהן כמשפחות של חולים ששוחררו מבתי החולים לאחר שספי דם במחז, של חולים עם ניוון שרירים מתקדם, קשישים עם שברים בפרק הירך, המצריכים טיפול מתמשך בבית – משפחות אלה זקוקות להרבה ויזוקים. הן נמצאות בלחץ נפשי כבד הטעון הפגה ברוך מקצועית ואנושית מאוד.

אומרת נעמי אבן: „בתפקידי נדרשים לבד מאהבה לעבוד עם אנשים, הרבה מאוד סבלנות. השזיקה הנפשית שלי ושל חברי בצוות גדולה מאוד. נדרשים כמחוז נפשיים גדולים. את לוקחת את הסיפור הביתה. משפחות עם חולים במצב פרטרמינלי וטרמינלי מקבלות את הטלפון שלי בבית. אני חייבת להקנות להם את הדרגשה שהם לא יפלו. תמיד יש להם למי לפנות. גם פיזית יש קשר ממשי בעבודה. הביקורים בבתים ובבתי־חולים לצורך איתור נזקקים בפוטנציה לשרות שלנו, מעמיד אותי „על גלגלים" כל יום".

„מניסיוני האישי אני יודעת", אומרת נעמי, „שמי שמתאים ליחידה זו מבחינת אישיותו ומסוגל גם להתמודד עם העצמאות הגבוהה שמכתיב סוג זה של עבודה, חוזר אליה תמיד – גם אם מסיבה כלשהי הוא נאלץ לצאת לחופשה. הסיפוק הנפשי, מפצה על כל המאמץ".

19 יחידות כאלו של נעמי אבן ונוחה מתפקדות בכל רחבי הארץ. במרכיבן צוות רב־מקצועי הכולל: רופאים, אחיות, עובדות סוציאליות ואנשי שיקום – מרפאים בעיסוק ופיזיותרפיסטים וכן מוכירה מרכזת.

הרעיון פשוט ומתקדם. ניתן לטפל בחולים כרוניים וקשים רבים בחיק משפחתם. זו גם ההעדפה שלהם. אבל דרוש תיאום בין בתי־חולים מצד אחד והמרפאות האזוריות, המספקות את הטיפול הסיעודי בבית מצד שני. דרוש „יעוץ מיוחד לטיפול בבית לדרג המקצועי ולמשפחה. דרושה הכנה לסוג ההתמודדות הנדרש מן החולה ומשפחתו בכל שלב.

כאן נכנסת לתמונה היחידה לטיפול ולמעקב, שהוקמה על־ידי קופת־חולים לאחר הניסיון הראשוני בעקבות מלחמת יום הכיפורים. אז שוחררו חולים קשים רבים לבתיהם במצבים שלא הוכרו בקהילה קודם לכן. עיוורי נולים, זונות להאכלה, חמצן, קטטרים וכו' – הפכו לטיפולים ניתנים להיעשות בבית. נלמדו שיטות להכנת המשפחה להתמודדות עם מצב מתמשך כזה. הנסיון הצליח ויושם בהיקפה בכל הארץ. אין היום כמעט חולה שנטפל בין המיטות.

נעמי אבן: „הרגשה שיש למי לפנות"

המוטו: החולה כאדם

אשה קטנה וצנומה, נראית צעירה בהרבה מ־36 השנים שלה. בתחילת הפגישה, קשה לך להאמין שמירי לבנה נושאת על הכתפיים שלה בעשר השנים האחרונות בתפקיד כפרי־הטובה־לכאורה, של אחות אחראית במחלקה פנימית ה' במרכז הרפואי ע"ש בילינסון (קופ"ח הכללית). לאחר שהיא מספרת על היקף התפקיד האחראי הזה, בלחש אלרגראיסטי המאפיין אותה, אתה מתקשה להאמין שהאשה המחושלת הזו היא בחייה הפרטיים אם לארבעה ילדים (הקטן בן שנתיים), שמצליחה לא להחסיר אף יום עבודה. אולי הדקע המשפחתי שלה מסביר משהו: אם אחות חזיקה ובעל שאף הוא באותו עניין, רופא באחת ממחלקות בית־חולים.

מירי אינה מעוניינת לספר על עצמה. חשוב לה להציג את העבודה, את שיטת העבודה המתקדמת שהכניסה למחלקתה, את היחוד של הצוות שלה, את המסירות והמאמץ העילאיים הנדרשים מהם ואת הסיפוק העצום הנובע ממילוי כל המשימות בתנאים הכל־כך קשים של המחלקה הפנימית.

מירי לבנה מוזהה במחלקתה עם השיטה הפרימארית. שיטת עבודה זו, המבוססת על מודל אמריקאי, חוללה, עם הנהגתה, מהפך גמור בכל שיטות העבודה המקובלות על צוותי האחיות במחלקות בתי־חולים. על־פי שיטה זו, מופקדת כל אחות על קבוצת חולים ולא, כמקובל, על פונקציה מסויימת.

מירי, לאחר הנסיון הרב שצברה ביישום השיטה, משוכנעת לחלוטין ביתרונותיה לגבי החולים: „האחות מלווה את החולים שלה מרגע אישפוזם ועד לשיחרורם, כולל אפילו ואנה להמשך טיפול ומעקב לאחר היציאה, אם יש צורך".

החולה הוא הנשכר העיקרי, הן מבחינה רפואית והן מבחינה אנושית. היכרותה העמוקה של האחות עם כל שלבי מצבו, מאפשרת לה נתינת טיפול נכון בכל עת וריווח ערכני ומרגיע לרופאים. היכרות זו גם יצרת מערכת קשרי אנוש מיוחדת במינה בין אחות לחולים. החולה מרגיש שיש מי שדואג לו, שיש מי שאיכפת לו ממנו. דווקא ממנו. יש לו כתובת אחת לכל בקשה. וכל חולה שביטה פעם למשוך את תשומת ליבה של מי מהאחיות הטרודות במחלקה – ידע להעריך זאת נסתה.

מירי לבנה: „יכולה להגיע להגשמה מלאה"

השיטה הזו דורשת מהאחיות את כל מה שיש להן לתת. אחיות מוסמכות „מיוחסות" עוסקות בכל פעולה ופעולה, החל מהחלפת מצעים הנשת סירים ועד לעריכת אנמנזה (תולדות המחלה) בצורה יסודית ואינטליגנטית. כובד האחריות גדול הרבה יותר, והתקשרות הנפשית לחולים מחזה אף היא נטל ריגשי נוסף. יום עבודה רגיל של אחות פרימארית מחזק אותה פיזית ונפשית.

ובכל זאת, האחיות במחלקה של מירי, שנחשבת בשל אופי המאושפים בה למחלקה קשה ולא פופולרית, שבעות רצון. האתגר הקשה הזה מוציא מתן את המיטב. הן מרגישות שיעדן כאחיות מגיע פה להגשמה מלאה. התחושה הזו מגבשת מאוד את רוח הצוות, ומגבירה את המוטיבציה והשאיפה להתקדם. אחיות המחלקה מעורבות בכל התהליכים הרפואיים המקצועיים המתרחשים בה, תוך שיתוף פעולה הדוק עם הרופאים. דיונים משותפים, ישיבות צוות עם הרופאים, ביקורים קבועים בכל הדרים – הם חלק בלתי נפרד מיום העבודה העמוס של האחיות, והן לא מוותרות על כך.

„פיד־בק" מגיע מחולים, המוראל גבוה. משפחות לחצות על העברת קרוביהן לפנימית של מירי. ומירי עצמה, עם בעלה וארבעת ילדיה – סלם תומכים, מעודדים, מודדים, אומרת בפה מלא: „זו המשפחה האביה שלי".

אנטיביוטיקה: הרופא יחליט ויאשר

שיהיה ברור. רק הרופא יכול להמליץ על לקיחת תרופות אנטיביוטיות. רק הרופא מסוגל לקבוע האם אכן מחולל המחלה הוא חיידק, שנגדו יש להפעיל את החומר המשמיד – האנטיביוטיקה. ורק הרופא מסוגל לקבוע איזה סוג של אנטיביוטיקה נחוץ ובאיזה מינון.

לפני שהרופא רושם אנטיביוטיקה, כראי לדחוק לו על הדברים הבאים:

- האם קיימת אצל החולה אלרגיה או תגובות מיוחדות לאנטיביוטיקה.
- אשה בהריון – לא לשכוח להגיד. לא כל אנטיביוטיקה ממלצת בהריון.
- אשה מניקה – כנ"ל.
- מחלות מיוחדות ותרופות נוספות הנלקחות בו־זמנית.

לאחר כל ההסתייגויות האלה, כשהרופא ממליץ לבסוף על האנטיביוטיקה הנכונה, יש להקפיד:

– לקחת אותה בזמנים קבועים, על־פי המינון המדויק, בתיאום עם זמני האוכלוסיות, על־פי המלצת הרופא או הדוקר.

– לסיים את כל המנה, עד הסוף. לקיחת חלק מהמנה עלולה לחסן את החיידקים ולא להחל אותם.

אבל מה באמת חושב הציבור

ממצאי סקר מיוחד שערכה ד"ר מינה צמח ומכון „דחף"

במהומה התקשורתית שחולל משבר הקופה, קשה היה לשמוע את קולו האמיתי של הציבור. מה באמת חושבים אזרחי המדינה, שרובם חברי הקופה, על המצוקה הכלכלית של קופת חולים – מי האחראי לה ומה הפתרונות האפשריים. סקר דעת קהל שערכה ד"ר מינה צמח, מביא תמונה נכונה של עמדות הציבור בנושא זה.

קופת חולים שאבה עידוד רב ממצאי הסקר, אשר גילה כי קיימת תמיכה ציבורית רחבה בדרך בה בחרה להתמודד עם מצבה הכלכלי. 71 אחוז מהמראיינים סברו כי בחירתה של הקופה באשראי בנקאי במקום בצימצום דרסטי של השירותים – היתה מוצדקת ונכונה.

גם מימצאים אחרים שיקפו תמיכה רחבה בעמדותיה של הקופה:

31 אחוז מהציבור סברו כי הממשלה צריכה לסייע לקופת החולים יותר ממה שהיא מסייעת לה היום. 51 אחוז סברו כי הממשלה צריכה להמשיך בסיוע לפחות כמו היום. 66 אחוז סברו כי למרות המצוקה הכלכלית יש להשאיר את מספר המרפאות בעינו. 71 אחוז סברו שיש לפתוח מרפאות נוספות. ורק 13 אחוז סברו כי יש לסגור חלק מהמרפאות.

בהנחה כי המחירים בבתי ההבראה של קופ"ח נמכים יחסית, הסיבו 72 אחוז כי למרות המצב, יש להמשיך לקיים בתי הבראה אלה, אם באותה רמת מחירים (41%) ואם בהעלאה מסויימת שלהם (31%). ורק 13 אחוז המליצו לצמצם את בתי ההבראה של קופ"ח.

בתוך הקו האדום

עיירות פיתוח וישובי ספר תפסו, מאז ומתמיד, מקום חשוב בסולם עדיפות של קופת חולים. הפריסה במקומות אלה, מהווה, מימוש חשוב מאוד של יעודה החברתי. מעדן שיחותי הרפואה לשעת חירום, שמקימת הקופה בקריית שמונה, הוא דוגמא לדרך שבה היא ממשת יעוד זה והלכה למעשה.

המעדן פועל בקריית שמונה, יחידת הקטיושות, מאז 1982 והוא הוקם לנוכח הפגזות המחבלים הרבות שסכלה מהו העיר הנפגעת. במסגרת המעדן, פועלים חמישה צוותים רפואיים המתראים על העיר כולה על פי איזורים. הצוותים מונים רופאים ואחיות, כולם בעלי הכשרה מיוחדת וציוד מיוחד להחייאה ולמתן עזרה ראשונה.

לרשות ילדי הצוותים עומד מקלט מיוחד המאפשר להוריהם להתפנות בשעת חרום למילוי תפקידם. גם רופאי האחיות הקופה שאינם בצוותים – התגרבו לפעילות בשעת חרום במסגרת מגן דוד אדום. באירועים הכמוצגים (המעטים יחסית בשנים האחרונות) שהיו מאז הקמת המעדן הזה – הוכח כי אבן אופן תיפקודו מבטיח לתושבי הקריה כיסוי רפואי נכון יותר ושלם יותר. ההערכה היא כי מעדן זה מסוגל להעניק כיסוי מעין זה גם בעיתות חרום ממושכות.

מעדן שיחותי הרפואה לשעת חירום בחיפה

מרכז רפואי אחוזי – צחור

מרכזים של בריאות

המושג „מרכז בריאות" מוכר היטב לאחוזי מדינת ישראל בכל מגזרי ההתיישבות הכפרית. מושג זה יצרה קופת חולים למעגן, שאמנה למדיניותה הכללית – הכסות שירותים רפואיים לתכריה בכל נקודה על מפת הארץ.

מרכז הבריאות נועד ללוות, לסייע ולעבות את השירותים הניתנים על־ידי המרפאה המקומית בישוב. הוא מנוהל על־ידי קופת חולים בשיתוף המועצה האיזורית. ממוקם במוקד של מספר יישובים ומספק לכל אוכלוסיית האיזור שירותי בריאות ורווחה אישיים כוללניים.

רופאי המרכז הינם מומחים בתחום רפואת המשפחה. האחיות – מוסמכות בתחום בריאות הציבור. שרותי המרכז כוללים רפואה ראשונית, רפואה מונעת, טיפולים ושיקומים, גם רופאים מקצועיים מגיעים למרכז. בחלק מהמרכזים ניתן ייעוץ על־ידי דיאטניות ומרפאים בעיסוק. בחלק – יש מעבד ריפוי שיניים. במידת הצורך יוצא צוות המרכז אל הישוב ואף מגיע לבית החולה. בכל מרכז יש רופא כונן 24 שעות ביממה.

21 מרכזי בריאות שהוקמו בכל קצוי הארץ מספקים ב־275 אלף נפש ומעניקים להם תחושה שמבחינה בריאותית הם במרכז העניינים. אבן שמואל, בחדה, מבעים, מרחבים, ברוש, צחור, פתח שלום, מעגלים, גוש קטיף, מרכז ספיר, גוש שגב, אמונים, טל, עדוגות, עשרת, שמשון, שריגים, מעלה־אפרים, קצרין, ביכורה, יע"פ, שמת ודשים שהפכו עכשיו גם למרכזי בריאות.

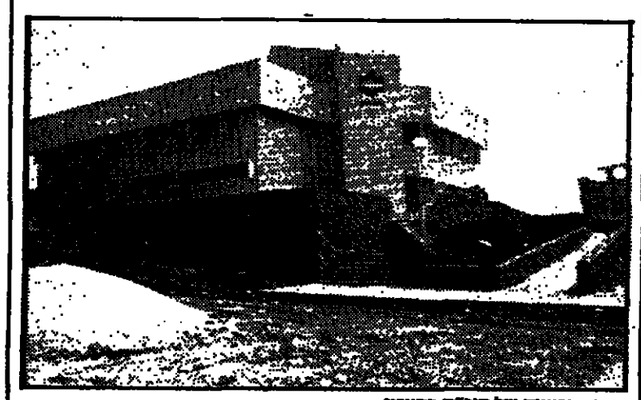

מרכז הבריאות של קופ"ח בקצרין

הפאת־משפחה בבית־שאן

להיות מתנדב

את עיקרון העזרה ההדדית החליטה הקופה להנחיל גם לתכריה על־ידי גיוס מתנדבים למען הגברת המעורבות של חברי הקופה בשירות שאותו הם מקבלים.

רעיון ההתנדבות נקלט יפה בערים כמו: נצרת־עלית, הצור־הגלילית, אשדוד, חיפה וראשון לציון.

המתנדבים עוסקים במתן מידע מהימן על שירותי קופ"ח מתוך הפרשאה, נותנים סיוע לקשישים, נכים ולאמהות מטופלות בילדים, ועוזרים גם בעבודה סכנית ומינהלית בפרשאה.

המטרה היא להרחיב את פעילות המתנדבים לארגון פעולות חינוך לבריאות, שיתבצעו מחוץ לכתלי הפרשאה: המתנ"סים ומועדוני נעמת.

קופת חולים מעוניינת במתנדבים נוספים. מתנדבים יוכלו לפנות למוקד קופ"ח: 433300, 03־433500, או לפרשאה באיזור מגוריהם.

תגובות

מידע קרוב ואישי

בשנים האחרונות זכינו ליהנות מתרומה ושימור של מסמך בשירותי רפואת המשפחה בבית שאן.

רופא המשפחה שלנו, ד"ר א., מכיר היטב את כל בני המשפחה ומודע לבעיות בריאות וכלכלה של כל המשפחות שבטיפולו.

מניסיוני, גם שיטת הדור המתובנן מוכיחה עצמה ובזוב המקרים אין צורך להמתין זמן רב ליד חדר הרופא.

אבל לו עד כמה סייע ביקורו של ד"ר א. במחלקת הילדים בבית החולים בעמק מאשר בתור בחיחזה בת שמה, אושפזה שם. הוא עידכן אותנו ומסר מידע יומר קרוב ואישי מאשר צוות המחלקה.

יש לזכור את היחס הקרוב והקשר הטוב עם צוות המרפאה, האחות הדוקחת ומחזת המשרד.

אנו חברים בסעדתן ומבדני בבית שאן ובמסמרת זו הרצו בפניו בהתנדבות מהל ביקר הנעלים, ד"ר וילברג הרופא המרפאה ד"ר אורן. כמעל יוצא החליטו חברי המועדון להחתום ומייסו כסופים לרכישת מכשיר משוכלל למדידת לחץ דם.

אנו מעריכים ומוקירים את השרות הרפואי המעולה ומיחן לנו ע"י רופא המשפחה ומחות המרפאה ומקומים שלא מדקק.

ל.מ. פינגרהוד
בית־שאן

חילופי גברי במטכ"ל

האלוף אורי רותם, 42, מי שהיה ברבע השעה האחרונה ראש מה"ד, התמנה לאלוף פיקוד מרכז במקום האלוף אודי מרק, 39, שהיה בתפקיד 7 דקות ושקיבל לידיו מעתה את פיקוד הנח"ל

מי שהיה ברבע השעה האחרונה ראש העיר.

מפקד הנח"ל היוצא, האלוף אברי גזית, התמנה לראש אכ"א לתקופה של שעה, שעה וחצי, במקום האלוף אלי בר־כוכבא שהיה תקוע בתפקיד שבועיים רצופים (בגלל ששמו נשמט בטעות מסבב המינויים). בר־כוכבא מצידו יוחליף את האלוף דורי דרור שהיה מפקד גייטות השריון מאז אתמול. דורי דרור יתפוס את מקומו של ראש אמ"ן יורי טוזר, שמר־הר להכנס לנעליו של ראש מה"ד, האלוף דוד רותם, 42,

סימני דרכים

יבוטל מס הקניה על תנורי נפט – למכוניות

הקטל בדרכים עמד בראש סדר היום של הממשלה בישיבתה השבועית. הדיון שנערך היה סוער ונמשך, כרגיל, עד לשעות הקטנות של הלילה. בתום הישיבה יצא מפקד משמר הכבוד אל הכתבים ומסר כי הממשלה החליטה לבטל את מס הקניה על תנורי נפט – למכוניות.

ביטול המס בא כנראה, לעודד את ציבור הנהגים לרכוש תנורי נפט ולהכניסם למושב האחורי במקום קרוב משפחה או טרמפיסט שעלולים להפגע בתאונה.

מומחים לתעבורה הסביר שהפעלתו של תנור נפט בתוך המכונית תסייע לנהג להתרכז ותסיח את דעתו משאר כלי הרכב המפריעים לו לנהוג. המומחים הבטיחו גם כי מכוניות שיחוממו לסמפרטורה של 140 מעלות בקיץ, לא יסבלו מבעיות התנעה בחורף.

עקב הירידה במפלס הכנרת נחשפה אבן הגבול של טאבה

השפל חסר התקדים במפלס מי הכנרת הביא אתמול לתפנית דרמטית בפרשת טאבה עם גילויו של ממצא נדיר השופך אור חדש על הסכסוך בין ישראל ומצרים

המדובר באבן הגבול המקורית שסימנה היכן עובר הגבול בטאבה וביצבצה אתמול לפתע מעל למפלס ההולך ואוזל של הכנרת.

תגובה הראשונה לגילוי נשמעה ממשרד החוץ המצרי שקבע במפורש כי הוא רואה באבן הגבול שבכנרת את הגבול הצפוני של מצרים ואי לכך כל התושבים הגרים דרומית לקו טבריה – עין־גב, הם מעתה נתינים מצריים.

חנינות סוף השנה
רק אצל
נשיא המדינה

מבצע

לכל לקוחותינו,
הגיע סטוק חדש של
חנינות מרומניה

מבצע 20% הנחה למבקשי
חנינה עד סוף אוגוסט

חידה לילדים

אחרי

לפני

הצלם בילבולי צילם את אברהם שפירא לפני השעה באב ואחרי השעה באב; אך אבוי, בין הצילומים נפלו מספר קילוגרמים. אולי אתם ילדים תוכלו למצוא את הקילוגרמים, לצבוע אותם יפה, לארוז ולשלוח למערכת. בין הפותרים נכונה יוגרלו פותרים שלא פתרו נכונה.

עם טיולי אנרטריפ תגיע רחוק
טיול לאנשים שחושבים שהם חשובים
אצלנו – הלקות תמיד חשוב

„החיים הם לא רק פסטראמי"

מה עושה משפחה יהודית משכילה ממנהטן בכינוס־תחרות של „כליזמרים" כפריים אמריקנים? □ „זו חוויה תרבותית ואנחנו אוהבים כל מיני דברים", אומרת האם, גלוריה סולומון, שבנה ארני, בוגר אוניברסיטה בניויורק, הוא אחד מטובי הנגנים במנדולינה בתחרות □ כדרכם, משיגים עכשיו היפאנים מקומות ראשונים גם במוסיקה זו

מאת דונלד בייקר,
סופר „וושינגטון פוסט" בוירג'יניה,
מיוחד ל„מעריב"

המוסיקה הטובה ביותר בכינוס ה־51 של נגני המיתרים – תחרות כלל־עולמית של צביטה ופריטה – המתקיים בגלאקס, וירג'יניה, אינה נשמעת בהכרח על הבמה. בין שורות המחנאים, הקרוונים והאוטובוסים, הרחוסים כסרדינים בפארק הקטן שלמרגלות הרי בלו ריידג', תחבים נגנים ברמות שונות, החל במתחילים וכלה בוירטואוזים, את ראשיהם בפתחי אוהלים ובאחוזות סוסים – בחיפוש אחר כשרונות כשלהם. לעתים קרובות הם מנגנים בחוותא עד אור הבוקר.

באחת מפגישות מזרמנות אלה הצטרף ארני סולומון, מזרח מוירג'יניה, לדן הלנר ולאיתן קנדל, חברים־מילדות בני מנהטן, לגם סשן עם קלינטון גרגורי, נגן מובטל ממרשינמוריל, וירג'יניה, ועם ג'ף פוסטר, סטודנט להנדסה מוירג'יניה.

חמשת הצעירים משכו קהל של כתריסר מאזינים, בהם מוסיקאי ותיק, לאחר שנגנב לאזניו שנגני הבאנג'ו, המנדולינה והבאס הם בני העיר הנדולה, קראו „אני בסך הכל נגן שירי עם, אבל לדעתי, זמר העם הוא המוסיקה הטובה ביותר".

סולומון הצטרף ל־1,700 מתחרים אחרים מ־31 מדינות בארה"ב ומשש ארצות.

הם צעירים או זקנים, עירוניים או כפריים, קוראי תורם או מנגנים לפי הנעם. הם פורטים עלי דולצימר, נבל, גיטרות יקרות מתוצרת „גיבסון" או „מרטין", מנדולינות, באנג'אים שרוטים וכינורות שהועברו מדור לדור. אך הקשר ביניהם הוא הפולקלור המוסיקלי של הדרום העמקים.

המכשירים האלקטרוניים היחידים המותרים בכנס הם מערכת הגברה בכמה המועמדת־צהוב הרשמקולים המיטלטלים הענקיים, המשמשים את שחקני המוסיקה להקלטת הצלילים הממלאים את האויר.

כשם שאין מוסיקה אלקטרונית, אין גם מצבר להיטים. כל השירים צריכים להיות עממיים, עובדה שמשוחה לתחרות אחיזה של אחידות מסויימת, המזכירה רסיטל ענקי של סטודנטים, שבו הכל נחשים בדעתם לנגן את „הנוסע לארקנסו" או את „תרנגול הדנ בקש" עד שהמשימה תעלה בידם יפה.

אולם במיסבה – כפי שהבריחה קבוצת המעריצים שתופפו ברגליהם על הקרקע תוך האזנה לסולומון ולחבורתו – זו מוסיקה משגעת.

המסר שפרש את חסותו על התחרות, „מעון הצבי" בעיר גלאקס, תרם את הפרסים, בסך 10,000 דולר, הנולקים בין שלושעשרה קטיגוריות. הפרס הגדול ביותר – 355 דולר – ניתן ללוחקה הטובה ביותר. אולם ספק רב אם מישהו מבין המשתתפים חושב על כסף.

האידע הוא מסוג הפסטיבלים לכל המשפחה. אין מוכרים שם משקאות אלכוהוליים. כל מי שמבקש ללגום מהטיפה המרה (יש רבים כאלה), צריך לעשות זאת בדיסקרטיות. תכונה נוספת היא, שכל אחד יכול להשתתף.

היו די והותר הזדמנויות גם למוכשרים־פחות בין יותר מ־30,000 האנשים שבאו לאירוע. הם יכלו לשיר בציבור, לנגן בנבל־פה, לתופף על ידיהם בצמד כפות, לרקוד בקבקבי־עץ על קרשים הפזורים על הקרקע, או להשתתף בתחרות הרביעית של קאנו. התחרות היא כזאת, שנגן הבאנג'ו המפורסם רוג'ר ספראגג הגיע בה בשנה שעברה רק למקום השמיני, מקום אחד נמוך יותר מג'ניפר פייג' בנקס, ילדה בת 12 מוזלון, וירג'יניה.

סולומון כבר זכה פעמיים בתחרות המנדולינות, אך בשנה שעברה הגיע רק למקום השביעי. המנצח היה מתחרה מקיוטו, יפאן – והלהקה שלו, „וירג'יניה גראס" מבלו ריידג', עומדת לזכות, זו הפעם החמישית ברציפות, בפרס הלהקה הטובה ביותר.

נוסף על הזכיה בתחרות המנדולינות זכו היפאנים במקום השלישי בכינורות ובמקום השלישי בגיטארות. הבריטים הגיעו למקום השלישי בנגינה בנבל ובנגינה בבאנג'ו.

סומי אינו, שמנגן בבאנג'ו עם להקת משפחת אינו, שלפני שנתיים זכתה במקום השני, אומר כי למוסיקה ההרדית האמריקנית „יש אותם צלילים ואותם שורשים" כמו למוסיקה היפאנית המסורתית.

אינו, שלמד לנגן בקיוטו, מתוך האזנה לתקליטים אמריקניים, שולף קימונו בגוון־שחור ולובשו על מכנסי הג'ינס הנוזרים שלו, מתקין על ראשו את הפאה השחורה המסורתית, ומזמר לבמה יחד עם הלהקה. הם מנגנים את „לתסאם רוד בלוד לקול תרועות הקהל.

ארני אימס, שבא מאנגליה לרגל פסטיבל גלאקס, ציין כי רבים משרשיה של מוסיקה זו מקורם באיים הבריטיים.

סולומון, בן 25, מגיע לגלאקס כל שנה מאז גיל תשע. לאחר שסיים את ליסדיו בקולג' בניויורק עקר לרנוקי, וירג'יניה, לנגן בחברת מוסיקאים שפגש שם.

סולומון החל מנגן בגיל 11, כשאביו הציג אותו לפני נגן ה„בלרגראס" האנדי ביל מונרו, בקונצרט שהתקיים במנהטן.

מעורבותם של בני משפחת סולומון במוסיקת הקאנטרי הוליכה לתגיבת הבר־מצווה הראשונה במינה בנוסח בלרגראס. מונרו המהולל ניגן בסקס כניסתו של ברוס סולומון, אחיו של ארני, לעול מצוות.

כעת, כמו אלפים אחרים, מגיעים הסולומונים לגלאקס, שנה שנה, להתחלק במוסיקה יחד עם נגנים ממקומות רחוקים כמו שיקאגו, פילדלפיה, אוסטרליה ושוויץ.

„זו חוויה תרבותית", מסכימה אמו של ארני, גלוריה סולומון. „אנחנו יהודים ממנהטן, אבל אנחנו אוהבים כל מיני דברים. אנחנו גם אוכלים אוכל סיני ואוכל הודי. החיים הם לא רק פסטראמי".

מן המגירה ומן המדף

שלום רוזנפלד

פטלורה בא אל „החכם המופלא"

לפני שבועיים סיפרתי במדור זה על התוכיר ששיגרה „הממשלה האוקראינית בגלות" בקנדה, לנשיא־ארה"ב מר חיים הרצוג ובו הבקשה לסדר את שמו של האסמן סימון פטלורה, שיחודרים רבים ראו בו את האחראי לפגרומים באוקראינה בשנות העשרים.

בעקבות פרסום זה קיבלתי מר' יעקב אהרונסון את ספרו של ד"ר יצחק אלפסי על הרב שלמה הכהן אהרונסון, מי שהיה רבה הראשי הראשון של תל־אביב.

בראשית דרכו היה הרב אהרונסון רבה של העיירה גלוכוב במחוז מוגילוב ובראשית המאה (בשנת תרס"ז) נתקבל לרבנות בקייב. אחר המהפכה ברוסיה הצליח להגיע אחר תלאות־דרך קשות לברלין.

שם, בברלין פגש את סימון פטלורה בנסיבות מוזרות ביותר. ועל כך מספר בספרו של אלפסי „החכם המופלא", מפיו של בנו יעקב.

פטלורה שהה בברלין ועדיין לא התייאש מחכמיתו לשוב ולכבוש את אוקראינה מידי הקומוניסטים. הוא ביקש לשוחח עם רבנו ולדבר על לבו שישפיע על היהודים שיתייחסו אליו בחיוב. הוא ידע שהפרעות הנוראות והאכזריות שנערכו ביהודים בימי שלטונו עשו רושם נורא בעולם והוא רצה לתקן את הרושם. רבנו סירב לקבלו לשיחה ודחה את כל הפניות של פטלורה דרך מתווך יהודי להיפגש אתו. גם, כל הדחיות והסירובים לא הועילו. פטלורה הופיע בבית הרב, ללא כל הודעה מוקדמת, מלווה במזכירו.

פטלורה הירבה לדבר על חכמיתו להתקיף שוב את אוקראינה. הוא ביקש מרבנו שישפיע על יהודות אוקראינה לשנות את היחס אליו. הוא הבטיח שלא תהיינה הפרעויות או התנכלויות אכזריות של הנאמנים לו.

יעקב אהרונסון מספר על הדרישה הבא בין הרב, ולהבדיל פטלורה. הדברים לא התפרסמו עד כה.

אבא: מה היחס של כבודו וממשלתו לפרעות הנוראות שנערכו בימי שלטונו

פטלורה: היחס היה שלילי. מה שאירע אירע למרות רצוני ורצון ממשלתי.

אבא: לפי זה הנני רואה את המצב כמיואש. עד עתה חשבנו, כי אתם אשמים באירגון הפרעות, וחיילין שפכו את הדם הזה, ושימי היחס ליהודים תלוי איפוא בכם. אבל לפי דברי כבודו, לא התנהללו הפרעות לפי רצונכם. ז.א. שלא יכולתם לשלוט במצב. ובכן, איני רואה כל סיכויים לשינוי המצב לטובה, הרי גם להבא לא תוכלו לשלוט במצב...

התשובה עשתה רושם כביר על פטלורה. נכחתי לדעת – אמר בשובו מבית אבא – כי הרב הזא איש פיקח וחיפלומט ממדרגה ראשונה.

לא במקרה ספרו של אלפסי קרוי „החכם המופלא".

השחמט ו„רוח היהדות"

לפי מיטב ידיעתנו, אין רב־האמן גרי קספרוב שמנהל עתה את הדו־קרב השני עם אנאטולי קרפוב על אליפות העולם – מומחה במיוחד בבעיות ההלכה היהודיות.

לפיכך, גם לא מעסיקה אותו השאלה אם על פי ההלכה מותר או אסור ליהודים לשחק שחמט. מה גם שהוא בעצם רק יהודי למחצה (ויינשטיין מביתו־אבא) ועל פי ההלכה, כלל לא נחשב ליהודי, שהרי אמו היא ממוצא ארמני.

אבל עמיתנו אשר על הערוגות ועל הכלים, שאול הן, בעיה זו העסיקה אותו מאד לפני כ־43 שנה, כאשר עמד להוציא את ספרו הראשון על „משחק המלכים". כיוון שהוליט להקדיש פרק מיוחד בספר זה ל„יהודים ושחמט" פנה למי שהיה אז רבה הראשי של ארץ־ישראל, הרב יצחק אייזיק הלוי הרצוג ז"ל וביקש ממנו הוות דעת אם אין איסור על השחמט מהמת ה„לא תעשה לך פסל".

הרב הרצוג הוציא לשאול הן הוות־דעת מפורטת בנושא, המעידה לא רק על למדנותו המופלגת של הרב, אלא על אנושיותו ואריכותו שמרה ועמל וחיבר תשובה המשתרעת על קרוב ל־600 מלה.

נביא מ„פסק־הלכה" זה כמה קטעים:

א) האיסור של לא תעשה לך פסל לא בא בחשבון כלל, כיוון שלאו זה הוא רק בקשר עם עבודה זרה והאיסור לעשות לשם מי הוא מלאו אחר „לא תעשון אתי", אבל אין בזה שום איסור, הואיל ואין עבודת אדם בשחמט, ואפילו אם היתה, לא היה אסור הואיל ולא היתה הצורה שליטה בכל איבריה אלא צורת ראש בלי גוף ואין בה שום איסור „לא במציאה ולא בעושה אותה". ואמנם יש מחמירים ואוסרים בצורת אדם אפילו באינה שלימה אבל רוב הפוסקים מקילים ולא היה מקום להתנגד לזה בתוקף. (עיין שו"ע יו"ד סי' קמ"א, סעיפים ו'–ז'), אפילו אם המלכה ההאביר, וכו', היו להם ראש אדם, ומכש"כ שאין בשח כולו אלא ראש סוס.

ב) „מדוע התחבב השחמט על היהודות (לשון של כבודו, יותר נכון לאמר 'על היהודים') עד שגם איסורי הרבנים לא יכלו למנוע חדירתו לעולם היהודי" במלים אחרות: „מהו המשותף בשחמט וברוח היהודות" תשובה לשאלתו: הרמב"ם ז"ל בפירוש המשנה סנהדרין פרק ב' משנה ג', מגנה את שחוק השחמט. הרמב"ם מדבר על השחוק הנקרא בערבית שרטרנג.

שרנ וזה ט"ס וצריך לאמר שטרנג כשמשחקים בשביל ממון, ש"מ שבלי כסף לא היה מגנה. רבינו יהודה החסיד (שחי באשכנז יותר מלפני שבע־מאות שנה) בספר חסידים מדבר טובות על המשחק הזה. היו אמנם גם מתנגדים, אבן עזרא בשו"ע או"ח סי' שלה בדמ"א סעיף ה' ובמגן אברהם שם סעיף קטן ח' ובמחצית השקל, שמשם ובמגן אברהם שם סעיף קטן ח' ובמחצית השקל, שמשם ברור שעל כל פנים בחול מותר, בלי כסף. עיין ג"כ בשלטי הגבורים על הרי"ף עירובין פרק ז', בענין כלי השחמט העשויים מכסף לשחוק בהם בשבת. באנציקלופדיה התלמודית הגדולה פחד יצחק מכר שאחרי מגפה, ר"ל, בקרימונא לפני שלש מאות וחמישים שנה בערך, גזרו הרבנים על כל מיני שחוק „חוץ משחמט".

טעמם של המועטים המגנים את השחמט, (אף שאין משחקים לשם ריווח ממוני) היה מפני שהוא „איבוד הזמן", „חכמה שאין בה תועלת", אבל היו גם המתנגדים לשחמט על היסוד הזה, שצידדו בעדו במקרה של מחלת העצבים, או מרה שחורה, (מלנכוליה). מצד ההלכה, עכ"פ, לא היתה ההתנגדות מספיקה למנוע את חדירת השחמט לעולם היהודי. „סוד המשותף בין השחמט וחוה היהודית" יותר נכון היה לאמר – „רוח העם היהודי". התשובה היא פשוטה – ישראל „עם חכם ונבון", אוהב מטבעו את החידוד והשכלי ואת הגימנסטיקה השכלית.

בחלק השני של המכתב משיב הרב הרצוג תשובה מפורטת גם בשאלה מי מגדולי־הרבנים היה יודע כשחמטאי פה. הם, בין היתר, בעל הילקוט שמעוני, רבנו אבן־עזרא, ר' יהודה ליאון די מודיני, ר' אברהם שמואל ריסקין, ועוד.

קול אמריקה – האימפריה התקשורתית של הפנטגון

תוצאת הדימסר של „קול אמריקה" בערבה תהיה רק אחת הזרועות של המנגנון התקשורתי האמריקני הגלובלי, הפרוש על כמה יבשות – כמוהו כמנגנון התקשורתי הקומוניסטי.

גם בביתם פניהם יש לאמריקנים אימפריה תקשורתית סימטרית – להבדיל מזו הפרטית – בעלת מגדים מרהימים.

בספרו של סטיפן הס (Hess) על המימשל והעתונות בארה"ב מגמשם הנרי קאטו (Henry E. Catto) סגן המזכיר של משרד ההגנה לענייני ציבור, שמשרדי העתונות ויחסי־הציבור במנגנון מזרים את המשלובת התקשורתית הגדולה ביותר בעולם.

ענף הרדיו והטלוויזיה של הכוחות המזוינים האמריקניים כולל 34 תחנות־טלוויזיה, 95 תחנות רדיו ו260 תחנות־כבלים. הפנטגון מוציא לאור שני עתונים יומיים, מגאזין בפורמט של טבלויד, מגאזין „עיתי" וכן יש למשרד ההגנה לוחן משלו. כל אלה מעדים ליידע ולבדר את הכוחות האמריקניים.

הפנטגון גם מפעיל בית־ספר מיוחד לעתונות, בהיקף מלא, שמדי שנה מוציא 2000 בוגרים.

מחלקת יחסי־הציבור של הפנטגון מטפלת גם בכל הפניות אליו הנובעות מ„חוק חופש המידע" שעל פיו רשאי כל אזרח לבקש מידע בכל ענין שאינו חסוי במיוחד עליפי הוק וכן נפגש רובר משרד ההגנה פעמיים בשבוע עם הכתבים המיוחדים המאמנים ל„פנטגון".

אמנים אמיתיים אינם מתים

מרדכי ארחון שעל גרזלתו כבייר אין עודדין נתגלה בשבוע שעבר גם כאמן הביטוי בעליפה ברברים שאמר בפתיחת תערוכת־זכרון של הצייר מנחם ליפוביצקי במשכן הכנסת בירושלים.

הנה כמה משפטים מדברי־הפיוט של ארחון על עמיתו:

ליטבינובסקי נראה לי תמיד כעין־זית בראשיתו – חסון, בעל גזע חזק ששורשיו עמוקים מאוד, עמיד בשרירי שמשון, קליפתו קשה... אך עלים עדינים לו, לעין זית זה, בגון כסף ירקרק והם רועדים בעונג חרישי כשמשבת רוח קלה ומלטפת אותם...

עץ זית בודד היה פחוס ליטבינובסקי.

כאמן הוא צעד כבמנוך מהרה אין סופית שמתחלקת לחודים... חוד על יד חוד... וליטבינובסקי עובר בהם מאחד לשני... ובכל אחד הוא מרגיש על יד הבן ויזן מריפה מכחולים על בד או נייר לבן... הוא מצייר... מחפש את עצמו... וסוגר את הדלת מאחוריו על בריה ומעשל...

– – – ולקח מאתנו עץ זית זה אך אמנים אמיתיים אינם ולקחים סתם – הם אינם מתים לעולם... הם חוזרים בבוא היום... עבור קשה מבוקר חייהם עד ערב שקיעתם... יש לנה עתה אחרי ההאבקות הקשה... ויש לקום, ולחזור...

– – – הנה חוד צייר דומל.
הבה נברך ונזין, נזין את עיניו.

דרכו של סופר

„הבימה" מעלה עתה מחדש את „השריקה" של יצחק בבל.

הערתי פעם על פתק קטע על ביקורו של בבל אצל מאוסים בודקי, שהשנה מלאו 50 שנה למותו. יוזרי־דבור מספרים שכל עוד גורקי חי, לא הגו סטאלין לפגוע בסופר היהודי. אחר מותו הסתודר של גורקי – שלפי אחת השמועות הורעל עלידי בריה – הגיע גם תורו של יצחק בבל. ציחוף שני השמות הללו, בבל וגורקי, מביא אותי לציטוט אותו קטע מספרו של בבל ובתרגומו של שלונסקי:

„יש מסמרות דקים – אמר – ויש מסמרות גסים, כשישר אצבעי.

דרכו של סופר, קשתי הנכבר, דומה על פי רוב מסמרות גסים ביותר. להלך עליהם יהא הכרח ברגליים יחפות, דמים ישתפכו למכביר, ומשמה לשנה תהיה שפיכתם מרובה והולכת...

איש חלוש אתה – יקנון ויסכרון, יַלאוּף, יַדיכוּף וסופר שתמיד תעמיד פנים של עין העמד בפריחתו... ואילו לאדם ישר, לסופר ישר ומהפכן – ההליכה בדרך הזה היא כבוד גדול, ואכן יהי רצון, אדוני, שתזכה למעשים אלה, שאינם מן הקלים".

אם יצאה מישהו לראות בקטע זה רמז כלשהו גם לוויכוח הסר שמתנהל עתה בין סופרי ישראל לבין שלוחות שונות של המימסד – הפוליטי והמקצועי – יעשה זאת על אחריותו בלבד.

באיחור של 14 שנה

אמנר מארקיש, אלמנתו של המשורר פרץ מארקיש שנרצח בידי סטאלין, ובנם דוד כבר נמצאים בארץ ארבע עשרה שנים. דוד, סופר ומשורר אף הוא, פירסם ספרים רבים מאז עלה לארץ וספריו תורגמו לשפות רבות. באחרונה מפרסם בקביעות רשימותיו בעתון זה.

לפני זמן מה הופיעו בירחון הספרותי „ידיעות קולמוס", היוצא לאור בגידיוזק שני שיריו של דוד בתרגום ליידיש.

בהקדמה לתרגומים אני קורא בין היתר:

„דוד מארקיש (בנו של פרץ מארקיש) הוא משורר ברוסיה. הוא תירגם בשעתו שירים רבים של אביו מיידיש לרוסית למען הרחבת הרוסיות של שירת מארקיש.

– – – דוד מארקיש ואמו אסתר נאבקים קשות זה בשנה על זכותם לעבוד את בריתם המועצות ולעלות לישראל. פעמיים כבר נתקלו בסירוב, ללא כל הנמקה. אך הם ממשיכים בנאבקם ופנו בקריאה לכל הסופרים והיודעים בעולם שיסייעו להם בנאבקם הקשה הזה".

אסתר ודוד מארקיש יכולים היום לחייך למקרא הערה זו בירחון הבידיוזקי. אבל לא כן עורכיו, שלא מרוב לעדכן עצמם מה עלה בגורלם של אלמנתו וכנו של המשורר הגדול, שנרצח יחד עם קבוצת הסופרים היהודים האחרים בבריתהמועצות, בימי הטיהורים הגדולים של סטאלין ובריה באוגוסט 1952.

אחד משני השירים שפרסמו באותה חוברת „ידיעות קולמוס" מן הראוי היה שיראה אור גם בעברית. בבית הראשון אומר בו דוד מרקיש (בתרגום חופשי):

לא, לא אחלה עצמי מיגון
אבכל מימיכם, לחמכם והמלח,
אבקש את אחרוני מחמאתכם
אך אחיה למען עמי – להבעים לכל.

שלישיות באוויר

מאת דוש

1 נוהגים

אתה מסייל בחצר ומחליט להאיר את צעדיך, כדי להעיף מבט בחלון ראווה או ברגליה של בעה. האדם שמעבר אחריך מתפרץ בעצם „זה כבר לעצוליו אתה לא רואה שאני מתחרה".

זה לא קורה. הולך רגל, אפילו בדר נעה מאוצת על המדרכה, מגלה ברוך כלל הבנה וסבלנות כלפי הזולת. זה קורה רק כאשר אתו אדם ישב ברכ בו, והנוסע לפניו לא „חר" רי מהר לטעמו. או הוא מעיר בגסות או בצפר צוף עצבני בצופר.

מחר, שתי מדרגות של התנהגות. ד"ר בקיל ומיסטר הייד.

האיש הנורמלי, בכניסתו אל תוך קופסת־הפח שלו, עובר ממאמרפוזה מפחידה.

הוא נהפך לייצור אלים של ג'נגל, מוקף אריות ומתנים, שש אלי קרב.

מה הסיבה לכך? פסיכולוגים מוע נים, כי האלמנות בתוך הרכב משחר רת את האדם מרגלי הנהגות תרבו תיות. הם סבורים שהמכונית מעניקה לאנשים מסוימים תחושה של עוצמה הממריצה למאבקי יוקרה.

ביצר לאחר את „האנשים המסוי מים" האלה, שמשתמשים ברכב לא רק לשם תועלת מעשית, אלא גם לפורקן רגשותיו זה לא צריך להיות קשה. קיי מות סכניקות פשוטות של מיבדקים פסיכולוגיים. למשל: „האם אתה בהה מהנוהגה?" תשובה חיובית לשאלה זו צריכה לעורר חשד.

מכל מקום, מוכרחים לזהות את „הנוהג הבלתי־אנושי" ולחדיר אותו מן הכביש. לפני שהוא יהרוג אותך ואת ילדיך.

2 נוסעים

תכרים, מאז בדר מן הנושא העיקי של נסיעות אישי ציבור: הליסון הזה התייבש ואי־אפשר לסתום ממנו אף טיפה של תרעומת צדקנית.

הסיפור נולד לפני שנים רבות. בר־ דיגה הבעיה עדיין שרדי נרמות חלר ציות – קצת צבועות, אבל מכובדות. נסיעה לחו"ל היתה בגדר אירוע גדיר למדי, עסוף במעמה של שחיתות הול לוח. על אחת כמה וכמה כשהובר על שליחות מכספי הציבור. הנחשדים כמובן ניסו להתגונן ונשבעו שהם ממלאים שרות חיוני ומפרך למען האומה.

בנושא עסיסי זה רשרשה התקשורת בתענגת רב. בעונת המלפפונים היה אפשר לשלוף ידיעה קטנה לגלגנית, הידהוד פוליטיסטי או סאטירה וחר־ בית, על עלילותיו של נוסע ממלכתי חדון – בעיקר מקרב אויביו של הע־ תונאי הבדיק. הקטע סיפק בידוי לצי־ בור, הרגיז את הממסד והשלים את המכסה השבועית של הכתב.

הומנים השתנו. נסיעות לחו"ל נהפ־ כו לתגועה עממית, בהדרגה הוכן כי רוב ימי השליחות כרוכים בהתרגי־ צות מתישה. האמרון אחרון חביב, כל ילד יודע שאנשי התקשורת הבכירים מבקרים תמשות בגבר, על חשבון בר־ רון זה או אחר.

או מרוע לגלגל עיניים ולגרגר לשר שדיר ולעמיתיו, באמצעות מפות וסטאטיסטיקות מגוחכות? זה עיסוק שעבר המנו בטל קרבנו, משעמם את הציבור וגם יש בו מנה גדושה של צביעות.

3 סועדים

אנשי רוחנו הטוענים כי המרינה מכוערת, בלתי־מוסרית והולכת לאב־ דון, מוכרים לי נסטרונומים מקצוע־ ים. הם שופטים את ארצנו על פי טע־ מם האישי המעורן, על תקן מסעדה, אוכל גרוע, שרות עלוב, הכל מלוכלך וגם מרמים אותך.

ישה להיות נסטרונום. הברדנות מעידה על רגישות מפותחת, על נפש יהודי קלאסי. הזעזועים עם שאר הנסט־ רונומים גם היא מרוקנו. צריך להיות מעודכן בשערוריות ולעמוד בהשלמת הבישול. זה מוליך, במקרים אז מאד־ זר, למסקנה שאין זכות קיום למסעדה.

זה לא טוב. אחרי ככלות הכל יש רק מסעדה אחת. עם חיסולה מאבדים את הפרנסה. בחו"ל אתה מבוקש רק בתור נסטרונום ישראלי־ביתי. קיימת גם סכנה שיאשימו אותך בנגטיוויזם חסר־אמיתות. אז צריך ליצור איזון. אתה מצהיר בכל הזדמנות שאינך שו־ נא את המסעדה, אלא להפך, אתה אר־ הב אותה עד שגעון. את קידוניה הישר־ נים מתקפת הזעזוכים, את ציורי חבריך שתלויים שם, את ריח הזמנו־ צים שנרוף בעד החלון. יש לך בעיה רק עם הבישול, ההנהלה, המלצרים וה־ סועדים. לעומת זאת הנה עם נעגע במרד גמור. בצורה זו הזכות שיפוט נסטרונומי ודיקן, אי הזגן.

הבעיה מזכירה סיפור ישן: נוסע באוטובוס מביא הזמנה ואחרי כל תוד נה הוא מבריז ביאגש „זה איום ונורא זה אמון?". שואלים אותו, מה הענייניכם? הוא מתיפש „בכל שחלפות הזעזוכים, אני הולך ומשתכבע שעליתי על האו־ טובוס הלא־נכון?".

ההסתדרות הציונית העולמית
מחלקת הנוער והחלוץ — המינהל המרכזי לשליחות

השליח הישראלי בקהילה היהודית בחו"ל הוא

מדריך ומחנך יהודי מישראל, עם מטען ומסר ציוני חדור תחושת אחריות לעתידו של העם, ועם יכולת לתרגם ידע ותחושות אלו לפעילויות חינוך בקרב יהדות הגולה.

התמקיד מצריך יחסות, כושר ארגון, מנהיגות, יכולת לעבוד עם אנשים, ונסיון בתחום החינוך.

השליחות החינוכית בקהילות היהדויות בחו"ל משלבת אתגר חינוכי ציוני עם משימה לאומית ממדרגה ראשונה וחלויה שמגע נקודה לסובבך בכל מקום אליו תגנה בעתיד.

עשה את השליחות ציון דרך בהגלדות חייך

הדרישות

★ השכלה גבוהה — רצוי בתנועה אחרונה או חרוח
★ נסיון בעשיה החינוכי הבלתי מרשלי בשנים האחרונות!
★ נסיון בעבודה עם נוער, רצוי בתור מחריל.
★ כושר ביטוי ברמה גבוהה! בעשה האנגלית
★ גיל 40—25 ביום ההרשמה
★ מיומנות ויכולת לבצלי מפגשות
★ שהות רצופה בארץ במשך 7 השנים האחרונות
★ אזרחות ישראלית, שרות צבאי מלא, או שרות לאומי מקביל (לנשים)

על המועמד להמציא אישור על חופשה ללא תשלום ממקום עבודתו למשך תקופת השליחות.

הצטרף למשפחת שליחי המחלקה לנוער והחלוץ

התאריך אחרון לתגשת שאלונים 30.9.86

תחילת השליחות קיץ 1987

ערבי הסברה ופקידים
בירושלים: בסבון הוקינס, רחי הוקינס חסק' 15 (לד בית אלשוקן)
בתאריך 17.8.86 בשעה 19.00.
בתל־אביב: בבית בהרצקי, רחי ברזילאי 36 רמת אביב בתאריך 24.8.86 בשעה 19:00, ר"ז 20:15

שאלונים וחוברת הסברה ישלחו בפרסים אלו וכן בשרדיו שבתל־אביב רחי קפלן 12 (קומה 2) בירושלים רחי קרן היסוד 23

לא ישלחו שאלונים בדואר.

תחילת השליחות קיץ 1987

המחלקה לנוער והחלוץ

כל המאמר בסמן אבי יש סיאותו גם כמאמר בלשון נקבה.

חייל פשוט, שיודע לעשות צרות

עמוס גלבוע

בהלסינקי שבפינלנד יפתחו בשבוע הבא השיחות „הקונסולריות" בין נציגי ישראל ובריה"מ: בלונדון יימשך בשבוע הבא הדרדר לאליפות העולם בשחמט בין קאספארוב לקארפוב, שניהם מבריה"מ, ולראשון אב יהודי ממשפחת וינשטיין. מה הקשר? אין שום קשר, אבל משקראתי את כל מה שנכתב עד כה על היוזמה הרוסית למיפגש בהלסינקי לא יכולתי שלא לחרוד על כך, שבסופו של דבר, ישראל אינה אלא חייל על לוח משחק השחמט העולמי של בריה"מ.

אומנם, אנו איננו חייל חלש ואף לא חייל בודד: אנחנו חייל חזק, שיודע לעשות צרות, שעומד על שלו, שחושף מפעם לפעם את עוצמתו של החימוש הסובייטי, שמוכיח בעליל, שהוא בעל־הברית האסטרטגי האמין והטוב ביותר של ארה"ב באגן המזרחי של הים־התיכון ובמזרח־התיכון. אבל, ואסור שנשכח זאת, מנקודת החשיפה הסובייטית אנו נחשבים עדיין לחייל פשוט, אולי בקשי פרש.

ההתמודדות הסובייטית היא בראש ובראשונה עם ארה"ב. מוסקווה רוחשת־נקמה הן שתי המתמודדות על לוח השחמט העולמי, ולצידן בעלי־ברית ולקוחות (חיילים, פרשים, צריחים), המופעלים בהתאם לנסיבות והצרכים, אם לשם איום ואם לשם פיתוי.

המהלך הסובייטי האחרון כלפינו צריך, איפוא, להיתפס קודם כל בהקשרו הגלובאלי, הבין־מעצמתי, ורק לאחר־מכן בהקשרו המקומי, המזרח־תיכוני.

מימי הגלובאלי, מעריכים המומחים לנושא בריה"מ, האינטרס הסובייטי העליון הוא להפשיר עד כמה שניתן את מערכת היחסים עם ארה"ב ולסכל, עד כמה שניתן, את יחסת „מלחמת הכוכבים" של הנשיא ריגן. אינטרס זה נובע מהעניין הפנימי הסובייטי הראשון במעלה לשנות את בסיס המשק והכלכלה הסובייטיים, המתקשים ,יותר ויותר לשאת בנטל הבטחוני ובביטול מדיניות החוץ הרצויה. זה מחייב, על כן, תקופת „שקט תעשייתי" עם ארה"ב והמערב, משיכת הון וידע טכנולוגי מערביים לבריה"מ, זריקת פיתויים וגילוים של רצון טוב – בעיקר בכל מה שקשור בצימצום החימוש הגרעיני, ובמובן, בכל דבר שיהיה בו כדי להאט ולעכב את התקדמות מימשל ריגן במחקר ופיתוח, ולבסוף את ההצבה של מערכות הנשק בחלל החיצון.

קבוצות עבודה של שתי המעצמות מכינות עתה את המיפגש בין שני שרי החוץ. מיפגש זה אמור להתקיים בספטמבר השנה וצריך לסלול את הדרך למיפגש הפיסגה בארה"ב בין ריגן וגורבאצ'וב בדצמבר השנה. זהו ההקשר הגלובאלי, שבו משתבץ המהלך הסובייטי כלפי ישראל: כחלק מגילויי הרצון הטוב, כמבשיר להשפעה ולרכישת אוהדים לבבות בקונגרס האמריקני ובחוגים הליברליים בארה"ב, המתנגדים ליוזמת „מלחמת הכוכבים", וכמהלך שאולי יהיה גם בו כדי ליצור אווירה ניטרה ושקטה בעת ביקורו הצפוי של גורבאצ'וב בארה"ב. הוא, כאשתו החינגית ראיסה, לא ידוו בודאי נחת אם ייעורו נגדם הפגנות סוערות, מלוות בוריקת עגבניות וביצים.

בהקשר המזרח־תיכוני יש, כמובן, לבריה"מ עניין ברור ליטול חלק ב„תהליכי השלום" למיניהם, ולא לתת לארה"ב למלא בהם את התפקיד הראשי והבלבד. גם מוסקווה רוצה לשחק על לוח השחמט המזרח־תיכוני. דיאלוג עם ישראל עשוי לסייע לכך. ברם, האם באמת חושבים הסובייטים במנוחים של כינוס „ועידה בינלאומית" לפתרון הסכסוך הישראלי־ערבי, שרק חידוש היחסים הדיפלומטיים עם ישראל יקנה להם את כרטיס הכניסה לשם? האם באמת ששים הסובייטים אלי פתרון הסכסוך? איני יודע – מקנים בי ספקות. מה שברור הוא, שהמחיר, שהסובייטים מוכנים לשלם תמורת שיתופם בדרך כלשהי בתהליכים המדיניים באיזור, הוא מינימאלי.

כשיו הפריחו הסובייטים בלון ניסוי זהיר: כלפינו, כלפי ארה"ב וכלפי העולם הערבי. תוצאותיו ההתפתחויות המסתעפות ממנו בחודשים הבאים, בעיקר בהקשר הגלובאלי, יקבעו אם המדובר במהלך חד־פעמי, אם תהיה לו המשכיות ואיזה אופי והיקף הוא ילבש.

בעייתם של הסובייטים בעולם הערבי היא, בראש ובראשונה, סוריה. בשנה האחרונה הצליחו כנראה הסובייטים להרגיל את הסורים (ועמם את שאר הערבים) לכך, שיחסי מוסקווה הנגש המזרחי עם ישראל אינם נעים רק במעגל של עוינות סוטמאלית ונידוי וניכור מוחלטים, אלא גם במעגל אפור יותר של מגעים שונים, תרבותיים וכלכליים. ב־6 באוגוסט נפגש השגריר הסובייטי בדמשק עם סגן מזכיר מפלגת הבעת' הסורית, עבדאללה אל־אחמר (שמאוחר יותר לפני כמה חודשים על־ידי מסוטינו) ועידכן אותו בסוגיית מיפגש הלסינקי.

בהודעה שלאחר הפגישה מסר השגריר הסובייטי, כי בריה"מ היא ידידת־אמת של הערבים וכי מדיניותה המזרח־תיכונית נשארה איתנה ומרוקנת נסיגה ישראלית מלאה ומימוש הזכויות הפלשתיניות כתנאי לחידוש היחסים הדיפלומאטיים עם ישראל. דומני, שבאי הכוונה להרגיע את הסורים החששנים, אכן משקפים דברי הדיפלומאט הרוסי נאמנה את העמדה הסובייטית.

הסורים, כך נראה לפי שעה, נרגעו לפרי. אבל, הם חשדנים מאין כמוהם. מי יודע אם הם לא ביקשו מהסובייטים, או יבקשו בהתאם להתפתחויות, „שהדיי קצן – הסמכת נשק חדישו, שהסובייטים מסרבים לתת להם בשלב זה, בדמות טילי קרקע־קרקע מסוג ס.ס.–23, המדייקים מאוד ובעלי פוחה של 500 קילומ' אם תהיה למהלך הסובייטי כלפינו המשכיות והתפתחות, אסור לנו להרדם ולהתעלם מאפשרות מסוכנת זאת.

מלה על הסוגיה היהודית. שומה עלינו לדרוש, כמובן, דיאלוג עם הסובייטים על יהודי בריה"מ וכל הקשור בכך. אבל, כפי שאומר לי מומחה לנושא, יש לראות סוגיה זאת בעיניים פקוחות ומפוכחות: מדובר בבעייה סובייטית פנימית מובהקת, הקשורה קשר הדוק בבעיית הלאומים השונים בבריה"מ. אם יסכימו בכללהסובייטים לדון בנושא, הם ידרשו ללא ספק מחיר גדול לאין שיעור, שאין בידנו לשלמו להם. רק האמריקנים מסוגלים לשלם מחיר כזה – בידע טכנולוגי, בכסף, בוויתורים ב„מלחמת הכוכבים" וכו'. לנו יש בקשי כסף קטן.

במלים אחרות – מ"מ על גורל יהודי בריה"מ יכול להתנהל לאו דווקא בינינו לבין בריה"מ, אלא בינינו לבין ארה"ב: להשפיע עליה לשלם את המחיר שדרושים, או יידרשו, הסובייטים.

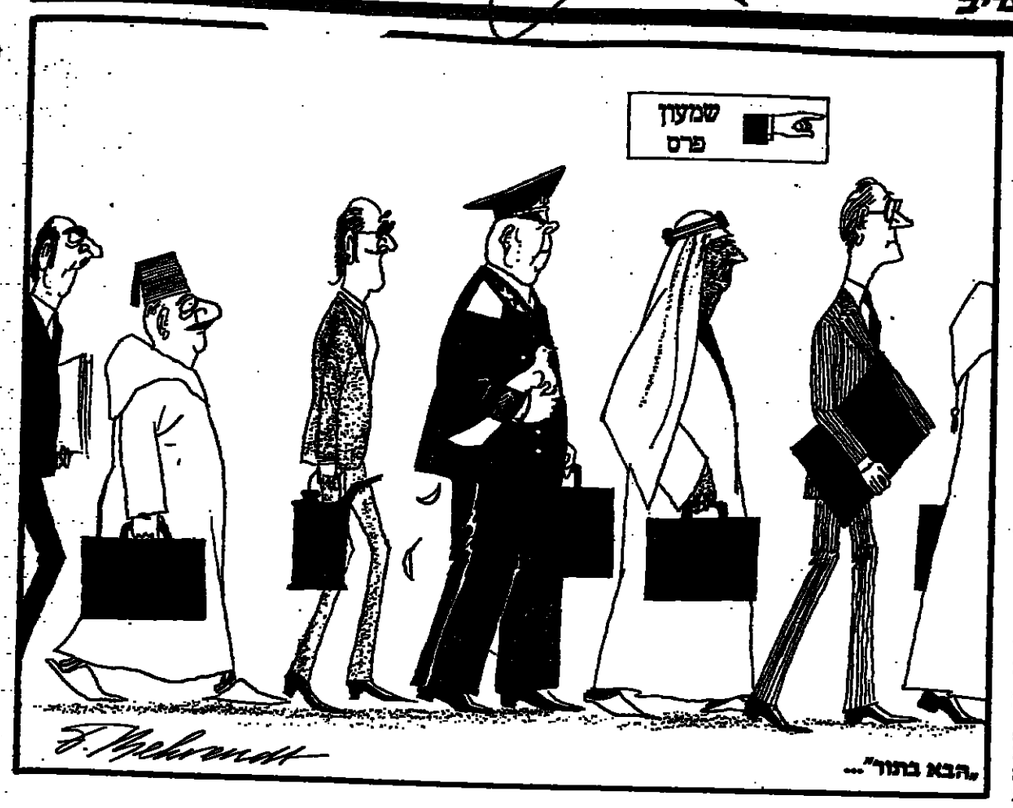

קרקע חינם ב„שטח 9" – מס־שפתיים בערי פיתוח

הודעת קרקעות משטח 9 לידיים ערביות היא מעשה פוליטי אמיץ בעל מעוף, העשוי להוביל לפריצת־דרך משמעותית ביחסים בין המדינה לבין אוכלוסיה הערבית. זהו גם תיקון פיתוח בן עשרות שנים. אבל המעשה הזה עלול להגביר תחושות של זעם ותסכול בקרב אוכלוסי ערי הפיתוח ושכונות המצוקה, אם לא יחול במקביל מיפנה מרחיק־לכת בקונספציה של הממשלה בנושא הקצאת אדמה לדיור לאוכלוסיה היהודית, בעיקר לתושבי שכונות וערי פיתוח, המוסיפים להתגורר בתנאי דיור מחפירים, בקופסאות סרדינים ממש, ולא פעם בבני־עזובה וכעקורים. אנשים, שעם עלייתם לארץ שוכנו בשכונות ולאחר־מכן פונו מן השכונות הללו ללא תמורה ממשית ושוכנו מחדש בתנאי שכירות של „עמידר", עכשיו מרחפת מעליהם אימת הגרב המתהפכת של סילוק או של פתרונות דיור דחוקים בשיכונים קטנטנים, הראויים יותר לחיות מאשר לבני־אדם.

קיים דמיון מפתיע בין בעיית הדיור של ערביי הגליל לבין בעיית הדיור של יהודים בשכונות ובערי פיתוח. מאז ומתמיד נקטה הממשלה עמדה אטומה ומתנגלת כלפי הצרכים הייחודיים של שתי האוכלוסיות הללו – גודל המשפחה, אורח חיים הספציפי של משפחה גדולה והיחס של האוכלוסיות הללו לאדמה.

נוקשותו של המימשל ביחס להקצאת קרקע למגורים לאוכלוסיה מצוקה ערבית ויהודית יצרה במשך השנים תופעה של בניה בלתי־חוקית, שהיתה מלוה לא פעם במעשי אלימות של השלטונות ושל אזרחים גם יחד. הסלחנות של השלטון כלפי בניה בלתי־חוקית של ערבים בגליל מובנת ומקובלת. גם עמדת הממשלה להפשיר קרקעות לערבים בגליל לצורך פתרונות אנושיים, מתקבלת על הדעת. אבל עמדה דומה חייבת הממשלה לנקוט גם כלפי אוכלוסיות מצוקה יהודיות בלוד, רמלה, כפר־שלם ועשרות־עשרות מקומות אחרים, שתנאי הדיור בהם הם על סף הדרפה.

אולם, כבר ניתן לשמוע טענות קיפוח ותסכול של יהודים בשכונת מצוקה כלפי מה שנראה להם כיחס מועדף לטובת הערבים: „הנה בא לי איזה ערבי מעזה וישב לו כאן בעיר לוד, בלי רשות. מעמיד שני פחים וקרטון אחד וקורא לזה בית. אחרי כמה זמן בונה לו מאחרי הפחים קיר אבן ועוד קיר אבן, אחר־כך הוא סוגר, שהוא גר כאן דורות על דורות, ולבסוף הוא גם מקבל רשיון. לא הולך לצבא, מגדל תרנגולים ועיזים וילדים בלי חשבון, ואני צריך לגור באכסטון בשכירות של „עמידר" ומחר יגידו לי אחזי, תקום והלך מפה. אז למה לא לבחור בהצעה? רק כדאי ישתוו לנו את כל בעיות".

אין ספק, שטענו ראשי־הממשלה, דוד לוי, קידם באורח משמעותי את נושא הדיור של אוכלוסיית המצוקה. עובדה היא, שנעלמה כמעט לחלוטין התופעה של הפגנות ואלימות על רקע חוסר דיור. ניתן לומר, שאין כיום חמרי קורדינג, אבל איכות הדיור אינה עומדת בקנה אחד עם צרכים אנושיים מכדיים.

הטר לוי מעודה במנטליות של אנשי השכונות. הוא יודע את הצורך של משפחות אלה בדיורות וקרקע. ואף על פי־כן, הוא נותן יד למדיניות של נישול תושבים משכונות מפונים. ניקח לדוגמה שכונות־פינוי בלודרמלה, שאני מכיר מהתנסות אישית מכאיבה. בשכונות־הפינוי הללו מתגוררים אנשים למעלה משלושים שנה, הנה יום אחד מכריזה „עמידר", או החברה לפיתוח לוד־רמלה, על הסכנה כשכונת־פינוי. דחיינו, צריך לחרוס את הבתים ולהעביר את התושבים. במקרה כזה מקבלים המפונים פרוטות ממש עבור בתיהם ונאלצים לקנות משכנאות משעבדות או לגור בתנאי שכירות. כלומר, מנשלים אותם מבתים, שהיו שייכים להם, ללא תמורה ממשית.

הלטת הממשלה מלפני שבועות אחדים להפשיר קרקעות מינהל לצורך בניה היא מס־שפתיים בלבד. ומה שקרוי תוכנית „בנה ביתך" בערי פיתוח מיועדת יותר לעשירים מאשר לנצרכים באמת.

לפני שבוע התבשרו תושבי לוד ורמלה מעל דפי העיתונות, שמינהל מקרקעי ישראל מקצה 11 חלקות אדמה לתוכנית „בנה ביתך" בשכונת נוה־דוד ברמלה. במודעה כתוב, שמחיר חלקה בת 400 מ"ר למיבנה דו־משפחתי הוא 13,000 דולר, ללא התאמות פיתוח וללא מע"מ.

לאדם תמים נראה העניין כמציאה ממש, ואני ברוב אמונתי טילפנתי מיד לאדי, המתגורר עם אשתו וחמשת ילדיהם בדירת אכסטון ברמלה, בשכירות של „עמידר". אמרתי לו: „אלי, זו הזדמנות חייך. לך הדרשם. 13,000 דולר זה לא סכום בלתי־אפשרי". הוא, נלהב כולו, הלך מיד למשרדי חברת הפיתוח לוד־רמלה והתאכזב עד מעמקי ליבו כשהתברר לו האמת על המחיר.

אמנם, מחיר הקרקע 13,000 דולר, אבל מחיר הפיתוח למעלה מ־20,000 דולר והנוספת מע"מ מ־40,000 דולר. ויש גם התאמות בניה – 50־60 אלף דולר. מהיכן יסגיא איש, המפרנס אשה וחמישה ילדים 100,000 דולר לצורך בניה? ותוהה מזאת, אין שום ודאות שיזכה בהגרלה, שכן, על 11 חלקות נרשמים עשרות מועמדים. במלים אחרות: כל הנושא של „בנה ביתך" הוא בבחינת אחיות עיניים, כל עוד לא תינתן הקרקע חינם לכל דורש, בדומה לארמות שניתנו לערבים בשטח 9.

למרות שהאחריות על בעיות הדיור בשכונות המצוקה מוטלת על הממשלה כולה, על המערך והליכוד כאחד, הרי מי שייזנק פוליטית מן ההחלטה להחזיר קרקע לערבים יהיה המערך, אם לא יבקש פעולה דומה גם לטובתן של שכונות מצוקה וערי פיתוח.

ובכלל, האווירה שנוצרה באחרונה, כאילו הכתיבים פשט את הרגל, במעות יסודה. מי שעבר בערי פיתוח אינו יכול לטעות ביחס האחר כלפי כאבא, ושוב, לא בשל שנאת ערבים אלא מסיבות של קיפוח והידחקות לשוליים.

סוף הנופש הגדול

נותר רק נופש אחד, נותר רק איזור אחד, נותר רק תאריך אחד

נופש משפחות במכוניות פרטיות -אוטובוס, בית ספר שדה גולן (בקצרין)

28-31.8.86.

★ הדרכה צמודה
★ חדרים משפחתיים
★ שרותים צמודים
★ חדרים ממוזגים
★ 5 ארוחות כשרות ליום
★ טיולים בחלים
★ ביקור בלומה גל
★ שייט קאיקים בירדן.

אפשרות לתשלומים

לפרטים והרשמה (גם באמצעות כרטיסי אשראי) - מחלקת טיולים, טל: 03-382501 בחברה, רח' השפלה 3 (ליד התחנה המרכזית), ובסניפי החברה: ירושלים: 02-222357. חיפה: 04-664135-6. כרמיאל: 04-986234. באר-שבע: 057-32156

החברה להגנת הטבע

הם יורים גם במתנחלים

פגישה מקרית
יגאל לב

ארץ־ישראל גדולה ושכל קטן אינם עולים, לצערי, בקנה אחד. פרשת הדיות והמחסום בדיוק היא הוכחה, שאין למעלה ממנה, כיצד השכל הקטן מהפש לעצמו גבולות רחבים ואינו מבין, שאם אין אדם מסתכל מעבר לחומתו סופו שהוא מקצץ את חוטמו־שלו.

שכל קטן – משום שכל התגוללות בי"ש נשענת, בסופו־של־דבר, על בתפיהם של חיילים לובשי חאקי, שאת המחסום שלהם ניסו לפרוץ שליחי כהנא, הרב לוינגר וח"כ גאולה כהן.

שכל קטן – משום שאם יש מישהו במרינה, הפוגע כיום בצה"ל, אם יש מי שמבזה אותו, אם יש מי שמבזהו אלפי ימי מילואים ותקציב ענק של משרד־הבטחון, אם יש מי שמטיל עליו תפקידים לא נעימים בעמידה מול יהודים – אלה דווקא תומכי התגוללויות. הם מבדים את החיילים כאשר הם מנסים בחשכת לילה לפרוץ את המחסומים שלהם, כאשר קצין צעיר עומד על הכביש כשיריו פרושות ומבקש לעצור בעדם.

לפני למעלה מעשר שנים ראיתי לראשונה כיצד משתולל השכל הקטן. הדקמה אז מין התגוללות. לא היו יותר משבעה קראונים. הגברים לא היו במקום, משום שרובם יצאו לעבוד בישראל של הקו הירוק. על קבוצת הקראונים הקטנה נאלצה לשמור פלוגת חיילים.

נזדמן לי לשבת פעמים רבות עם חיילים בי"ש. צריכה להיות תוצפה תהומית מצד המתנחלים, שרוממות הבטחון בגרונם, כדי לשכנע ארץ שלמה שלא הם אלה הפוגעים בבטחון. מה שהם פרשים לעצמם לעשות לחיילי צה"ל לא מעז שום יהודי, שלא לדבר, כמובן, על ערבים. העובדה, שכל התגוללות גורדת הקצאת יחידות סדירות ומילואים כדי לשמור עליה, לא ודרה עדיין לתודעת הציבור. מסמרים פשוטים יוכיחו זאת.

ניתן שפגע בחלון מכונית של מתנחלים, שביטחה לפרוץ את המחסום לעבר ירושלים, הצריך, לדברי מפקד האיזור בדרגת אלוף־משנה, ביטול שני ימי אימונים של יחידות צבאיות, שהתאמנו במקום. איזה אורח ישראלי היה מקבל על אחריותו השבתת אימונים של צה"ל בתקופה, שבה סופרים כל אגורה בתקופה, שבה קוצבים שעות אימונים של טנקים ומונים אחד לאחד את פגרי הנתותים, המחסום בלבד עלה לכמה יחידות בשני ימי אימונים. לכן, כאשר עושים חשבון, צריך להביא מי פוגע בבטחון ומי נושא את שם הבטחון לשווא.

את הרעיון, שלא לירות לעולם על יהודים מתנחלים, כפי שהציעו רוב־רבי נושאמונים, אני מציע, עם כל הכבוד, להחיל משני ימי אימונים אומרים אנשי נושאמונים למשפחה, שבנה נפצע כאשר ניסה לפרוץ מחסום משטרתי באחת השכונות של תל־אביב? שיהודים לא יירו על יהודים בבקשה, אבל להחיל את הכלל הנבון הזה משני עברי הקו הירוק. הבעייה היא: מתי יידעו שוטרים, שבמכונית פורצת יושבים מבריחי סמים, או גנבים צעירים יהודים, או מחבלים? מתי יוכלו לדעת אנשי הבטחון, המופקדים על המחסומים ביהודה ושומרון, שמכונית, המנסה להלוף על פניהם ולנפץ את המחסום שלהם, אינה נושאת חומר נפץ כדי לפגוע בישובים היהודים ביהודה ושומרון?

שהם מתגלים אבירי הבטחון הללו, הבזים ליפי־הנפש התבוסתנים והשמאלנים, כאנשים שיחזור מכל קבוצה אחרת בחברה הישראלית הם פוגעים בצה"ל, בכשרו לעמוד במלחמות ההכרחיות וביכולתו לשמור על הבטחון השוקף.

כן, זאת הבעייה. ארץ־ישראל גדולה אינה עולה בקנה־אחד עם שכל קטן, אפילו כאשר הראש כביטל וקף.

קיצוץ עם כל דבר

יובל אליצור

לשראלים רבים, ובכללם כאלה הרואים את עצמם כ„אנשי משק", ציינו באוזניה, כי משה נסים בתפקיד שר־האוצר, הוא לדידם „הפתעת העונה". הם הביעו שביעות־רצון מן העמדה התקיפה שגילה נסים בעת שביתת האחיות, התפלאו מן הדרך שבה הוא אומר „לא" בנימוס ומן הבקיאות שהוא מגלה, לאחר תקופת הרצה קצרה יחסית, בנושאים המסוכים המגיעים אל שולחנו.

אולם השבוע, כאשר הביה נסים על שולחן הממשלה הצעה לקצץ כ־450 מיליון שקלים בתקציבה השוטף, אפשר היה לשמוע גם נעימה שונה על תבונותיו של השר וסימניו להמריך ימים בביסא זה, שבו ישבו כבר ששה שרים בעשר השנים האחרונות.

היו שניבאו לו כי „ישבור את הראש" בנשיכה בלתי־אפשרית זו. אחרים, שגילו יותר רגישות, צפו שאולי, בסופו של דבר, יוחלט על קיצוץ מסוים בהוצאה הציבורית, אך זו תהיה קטנה יותר ממה שדרש נסים השבוע. כדי להסות על המשרה – סברים אחדים „בעלי נסיון" – תקבל הממשלה החלטות ברבר „יעול הנבייה" והקפאות למיניהן, שיבאו במקום הקיצוץ שלא היה.

רק מעטים מוסיפים להאמין, כי נסים יפגיע גם הפעם וכי בקרוב נהיה צפויים לצמצום ההוצאה הציבורית, צמצום שבלעדיו – כך מזהיר אותנו השר – לא תהיה צמיחה וגם היציבות, שממנה כולנו נהנים היום, תתמוטט, ויעלם ובמקומה תופיע שוב האינפלאציה הדוהרת.

ביוניים נשמע קולם הדם של השרים, שיצאו למאבק כדי להגן על התקציב „שלהם". שוב אנו שומעים, השכם והערב, על סכנת הפגיעה בבטחון ישראל, על התמוטטות מערכות הזינוך, על „הקו האדום" של שכבות המצוקה ותחדרוותו במערכות הבריאות. סגן ראש־הממשלה ושר־השיכון והביטוח, דוד לוי, הטבור משמרמר, שהכל כבר שכחו כיצד הגבר לאישור התוכנית לחבראת המשק בישיבה הלילית של הממשלה ב־2 ביולי אשתקד, הכריז בפאתוס הרגיל, שבעבר הסכים אומנם לקיצוץ בתקציבו, אך הפעם יתנגד, כל עוד רחוב בו, לצמצום ולו גם של אגורה אחת בהוצאות משרדו.

והאילו לא די בהתנגדות האינסטינקטית לכל קיצוץ נוסף בתקציב, ניתן היה השבוע להבחין בהתנגדות מסוג שונה, התנגדות „אידיאולוגית" כמעט לקיצוץ בהוצאות הממשלה, התנגדות הנובעת משיקולים מפלגתיים, או משכנוע המתבסס על תורה כלכלית ודשה.

אף כי איש משרי המערך לא העז לומר זאת בקול רם, מסתבר, שכמה מחבריו של ראש־הממשלה, שמעון פרס, לחשו השבוע על אוזנו: למה שהמערך ישתקף שוב בתודעת הציבור כמי שמביא עליו גזירות? במשך שנתיים היינו אנחנו ה„רעים" ואילו אריק שרון ומשה קצב הפיעו כ„מיטיבים עם העם". עתה, ודשים לפני הדוטאציה, אולי כראי שנשנה כיוון ונרוחה את נושא הקיצוצים בתקציב לתקופה שבה יצוק שמיר יעמוד בראש הממשלה. אדרבא, שיבסה הוא להודיע את משה נסים, איש מפלגתו, מן הצד הנכון, שעליו טיפס.

שר הכלכלה התבבון, גד יעקבי, לא יצא אומנם מצדן נגד תוכנית הקיצוצים, אך טען, כי הקיצוץ בתקציב חייב להיות רק אחד המרכיבים של המאמץ להבראת המשק. לשם כך הוא הגיש תוכנית בת 12 סעיפים, הכוללים עידוד היצוא, סידוג לגיוס הון, מכירת חברות ממשלתיות ועוד ועוד.

עם כל הכבוד לסעיפים הרבים של תוכנית יעקבי, מה שהיה צריך להיות ידוע לו ולחבריו הוא, שאם הצריכה הציבורית, שגדלה פרא בעיקר למן „מי אריחור העליות", לא תחזור למימדים נסבלים יותר, התואמים את מספר תושביה של ישראל ואת המשאבים העומדים לשרותם, לא יהיה כלל סיכוי לסעיפי הצלה אחרים והלוו כלל לא יגיעו לדיון.

צמיחה של אמת, כך יודעים גם מבקריו של השר נסים, לא תתבצע על־ידי צבא של פקידים ואפילו לא על־ידי תקציבים גדיבים. צמיחה תבוא אך ורק כאשר הממשלה לא תתערה עוד באורחיה על העסקת מהנדסים, מנהלים ועובדי תחזוקה, צמיחה מחייבת הורדה שיעור המסים ולא הכברות נוספות, שאליהן מתגעגע השר משה קצב.

אף בימים האחרונים אפשר היה לשמוע גם „הרהורי כפירה" בסגנון חדש, נסיון מרעי כביכול, המנסה לעדיר בכלל על הצורך בקיצוץ נוסף בצריכה הציבורית ובקיצוץ בשעה זו בפרט. אנשי אסכולה זו, שעליה נמנים גם כמה מאנשי מחלקת המחקר של בנק ישראל, טוענים, כי האינפלאציה שנותרה עדיין בישראל נובעת לא מעודף ביקושים אלא מארצריה, כלומר, מהדגל מגוונה, שאין להתגבר עליו במכה אחת.

ואת ועוד, אומרים חסידי אסכולה זו: בתודשים האחרונים עלו הכנסות הממשלה, ובכלל זה ההכנסות ממסים, מעבר לאומדן. למעשה, ספנה הממשלה מן המשק בשליש הראשון של שנת התקציב כ־400 מיליון שקלים ויש סימנים, שהספיגה תלך ותגבר בחודשים הקרובים. בתנאים אלה, אומרים הם, אין כל צורך בקיצוץ בתקציב. להיפך, רב החשש, שאם יצומצמו הביקושים נחזור למשבר, לאבטלה ולצמצום התפוקה במשק.

אלה הם, איפוא, הטיעונים שיושמעו בישיבת הממשלה הקרובה. ולנו לא נותר אלא לתת תמיכה מלאה ובלתי־מסויגת לעמדת שר־האוצר ועוזריו, הדורשים שלא לסטות מן התקציב המקורי שאישרה הממשלה, כלומר לקצץ את 450 מיליון השקלים, המהווים את הדריכה מן התקציב המקורי.

כל הטורחה, התנגדות לקיצוץ מתוך דאגה לעניין, כביכול, או מתוך דאגה לדימוי של המפלגה או מתוך גישה כלכלית שהוא, לוקח בחסרון גדול אחד: הם אינם מסבירים לנו כיצד נוכל להמשיך ולממן את השרותים, שנותנת כיום ישראל לאזרחיה, גם בשנים הבאות, כאשר הסיוע האמריקני ילך ויתמסמס הואיל לא נקבל מתנות בלתי־צפויות מעין אלה שקיבלנו השנה, כמו ירידת מחירי הנפט בשוק העולמי.

אין צורך ללמוד את כל רזי הכלכלה כדי להבין, שאנו נקרים ליותר עובדים בייצור ופחות בשרותים. די לראות את העליה המסתברת בצריכה בתודשים האחרונים כדי להבין, שעל אף הכל ולמרות הכל המפתח הוא הביקושים במשק. אין ברירה אלא לצמצם אותם.

ואין גם מקום ל„ראנה" ברבר עודפי ההכנסות, שיוסיפו להמטיר בקומת המדינה. למעשה, ניטש כבר כיום ויכוח בין הממונה על התקציבים, אהרן פגל, לבין מגן שר־האוצר, עזיאל אמוראי. בשעה שפגל מוען, כי עודפי הכנסות יאפשרו לממשלה להקטין את של המסים ולעודד בכך את הצמיחה, מעריך אמוראי, שהממשלה תקטין את גיום ההלוואות מידי הציבור, כדי לאפשר לחברות עסקיות נוקשות לגיים הון זה לשם עידוד הצמיחה.

לפיסגה–בלי סל

משה ז"ק

עורך פגישת הפיסגה שלו עם שמעון פרס העביר הבשיא מוכאוך מסר ליצחק שמיר בשני ערוצים, וכו הביע תקווה לשיתוף־פעולה ולהבנה אחר הרוטאציה. ההודעה נמסרה לנ"מ ראש־הממשלה הן על־ידי ריצארד מרפי, עוזר שר־החוץ האמריקני, והן על־ידי מוחמד בסיוני, הממונה על שגרירות מצרים.

לא מן הנמנע, כי הודעה מרגיעה זו מחתה „לרגן" את שמיר, על מנת שלא יתנה את בחירות מאבה בהתחייבות בחוב על בירמול החוסים. לכן, התלונן מוכאוך באוזני מרפי על שמיר, על שהוא מאשים אחוז אישית סוילו והא אחראי להתקפות האנטי־ישראליות בעתונות המצרית.

באוגוסט 1978, כאשר ישראל ומצרים התקשו ליישם את ההחלטות של יחי מסע מראת בירושלים, חתר סאראת להפלתו של מנחם בגין. לפי עדותו של מוחמד איסראהים כאמל, שר־החוץ לשעבר, אמר סאראת לרוי אחרשון, עוזר שר־החוץ האמריקני:

„ר' נחום גולדמן אמר לי, כי הוא התקשר עם אוליק, שר־האוצר הישראלי, ועם שמעון פרס, והם מאמינים, שאר"ב תסייע להם להשמיר מהאיש הזה – בגין. על אר"ב לישול על עצמה את המשימה".

השיב אחרשון: „עמדתו של בגין בבנסת לא השתנה, ולא נראה, ששתנה בקרוב".

מוכאוך אינו מנסה את כחו בכיוון זה, שכן האמריקנים ובחרו לו, כי אין ברירה אלא להשלים עם הרוטאציה. הפלופה לרוטאציה היא בחירות ואין אר"ב יכולה לשאת בתוצאות הכלכליות של הבחירות. ההשקעה האמריקנית בהבראת המשק הישראלי עלולה לשקוע בבחירות מקרמות. יתרה מזה שר־החוץ שולץ שיגר זה עתה שורה של עצות רחשות לשמעון פרס ברבר צמצום המגגנון הציבורי, מכירת חברות ממשלתיות, הקלות במיסוי ושינוי מיבנה המשק בישראל. עדעורה של ממשלת האחדות לא יאפשר רשורמה זו. יש לזכיר, כי ממשלת אר"ב לא הסתירה את מחשבותיה אלה גם בשיחותיה עם ממשלת מצרים, כשם שבשיחותיה עם ישראל לא הסתירה את רצונה לשלום משמרו של מוכאוך.

בעסיה של רצונה זו לחצה אר"ב בשבועיים האחרונים לחץ כבר על ישראל, שתחתר למצרים בשטר הבחרות וביחוד במר"מ הסקבל על נתחול החוסים.

מרים, שהתנהל בשבעת הרודשים האחרונים, מתאמתיו, הגבירו את התחושה, שהיחסים בין שתי המרינות השכנות אינם נורמאליים. הן נוקקות למעורבות אמריקנית ולחץ אמריקני, כדי להסיר ביניהן בעיות כבון הנסקת תעמולה עוינת, או סיכסוך על חלקת קרקע, חשובה ככל שתהא.

הכל מבכרים היום על נבחנות הבי האמריקני לחפש במימי מצרים את שרידי הטוללת „רקר", אך מעטים יוכרים, שקודם רבור, שצוותים ישראליים יערכו את חיפושים. כבר בקיץ 1981 נפגע הלוחד זיו ממכתבו של מנחם בגין, כשביקש לבייס תרומות לרכישתו של ציוד לצורכי הדיפשים הישראליים במימי מצרים אחר הטוללת „רקר".

עכשיו יבצעו האמריקנים את הדיפשים. בידיהם ציוד ורשי, ואילו המצרים אינם נלוכים ליחסים יותר מדי נורמאליים בין שתי המרינות.

ההוקקות המתמרת של ישראל ושל מצרים לעורת אר"ב, בהסרר כל נושא ביניהן, ולו המוגבל ביותר, היא סימן מבהיל להיעדר יחסים נורמאליים. כל הבסוה בעלישה, שהשמעה במהלך השיחות באלכסנדריה מפי הנשיא מוכאוך ומפי שר־החוץ המצרי, אינה יכולה לשנות את העובדה, שפרימיות היחסים בין ישראל ומצרים ביצבת על בסיס המעורבות האמריקנית ולא על בסיס חתרה השלום.

אי לכך, גם פגישת־הפיסגה פרס־מוכאוך אין בה כרי לחולל מהפכה ביחסים, אלא אם כן תסכים אר"ב לאמץ את הנוסחה המצרית על רכי הפתרון של הבעיה הפלשתינית. לכך לא תוכל אר"ב להסכים, בלא להסתכן בבחירות מיד בישראל, שיפערו את יציבותה הכלכלית.

ייתכן, שהצלחת הלחץ האמריקני בהשגת ההסכמה הישראלית לשטר הבחרות עודדה פקידים בוושינגטון לחשוב, כי אפשר לתמרן את ישראל גם במר"מ על ההסדר הכולל. אבל בהרהור שני הראי יחזרו לנוסחה, שהיתה מקבלת עד עתה אצל מעצבי המרינות בוושינגטון, על הסבעות מיחמות להסדר כולל והתמקרות בנושאים מיחדים, שיש בהם כרי להפיג במקצת את המתיחות באיזור.

שר־החוץ שולץ הקריב עד כה להקריש תשומרלב לשיפור איכות־החיים של תושבי יו"ש ולהסרת משבר מאבה, בלא לחתור על הפיסכולים שהיו בעקבות הקשלוגות של „תוכנית ריגן" (1982) ו„יוזמת חוסיין" (1985).

ימשל ריגן ביקש לסיע למישטר של מוכאוך. הוא הגיש לו סיוע בחירום להקלת המצוקה הכלכלית וייעץ בצורה ידידותית לבטל את המבטיחות למצרים־שמן. המצרים רחו מכל וכל עצה זו מחשש להתקוממות שלהמונים נגר ייקור המצרכים החיוניים עם ביטול הסובסידיות. מוכאוך פס לבירות המערב כרי לגייס סעד מריני נגר תביעות הבנק העולמי, המתנה את סיוע בריפורמה כלכלית. ארה"ב מכירה בחלשת המישטר במצרים, והיא יודעת, ש„באורח אירוני, ככל שגרלה העזרה הכלכלית האמריקנית, כך צומח האנטי־אמריקניזם במצרים" (כרברי הזוקר פאול באבר במאמרו „המשבר של מצרים – הרילמה של ארה"ב" בכתב־העת „פורין אפיירס").

לחששות לגורל מוכאוך נוסף באוזנה גם הפחר מפני התמוטטות עידאק. נשיא עידאק, צראם וסיין, אינו איש כלבבו של רייגן, אך התעריס של בנתון האיראנואלה בחלחמת המפרץ מהלבראימים על הבית הלבן.

הפחר מפני דעזעים אלה הוא שהמריץ את אר"ב לחתור להיעזב כלשהו בזירה המזרחתיכנית. לכן הקרישה אר"ב מאמצים לשכנע את ישראל להתחבק בהבטחות בעל־פה, בלא להתנות את תהליך המרחרת בישום הנורמאליזציה.

הרגמה הבולטת בכיפוף זרועה של ישראל היתה בשאלת הפיצויים למשפחות הנרצחים בראסיבוריקה. תחילה הביעו המצרים, שהמשפחות יפנו לבתי־הרין המצריים. לבסוף הושגה „פשרה", שמשרד־המשפטים הישראלי יפנה למשרד המצרי, ואף זאת תוך הבטחת הסריחות. ואין ערובה, שהעניין „יאבר עד כרי כך סרדי, שאפילו משפחות הנרצחים, שאמרות לקבל את הפיצויים, לא יירעו על התנאות.

גם ביצוע הסכמים כתובים אינו מבטחה מראש: חרף חתימתם על הסכם תיירות יכולים המצרים לטען, ש„חרף המאמר", שכל תייר לישראל חייב למלא, נועד להגן על ישראל מפני תיירות טרוריסטים. גם אם יבטל „חרף האמר" לא יתוסף אף לא תייר אחר, שהרי השר המצרי כבר רמז, שהתיירים יבואו רק אם ישראל תוציא מרי הכנסיה האתיופית את דיר סולטאן ותמסור אותה לכנסיה הקופטית שבהשפעת מצרים. ההכרעה בנושא זה אינה בסמכות הממשלה, אלא בירי בית־המשפט הישראלי.

קבינט בירושלים אישר את שטר הבחרות. לא כן ממשלת מצרים: היא ממתינה עד קביעת אחרון הפרטים. ישראל נתנה אשראי למצרים, בלא שיתמלא הסל שלה.

אפשר, שהעבחות האמריקנית הבריקה את האשראי, אך מצד שני יכול מוכאוך להסיק מסקנות מוטעות ביחס לכוח העמידה של ישראל במר"מ. ההסכם הוא בבחינה פרוחרור לפגישת־הפיסגה עם פרס, שבה חתר נשיא מצרים לסחוט מישראל ויתורים בנושא הפלשתיני, מעבר למה שהוסכם בקמפ־דייוויד. אין מוכאוך משלה את עצמו, כי יוכל להביא לידי הסר כולל ישראלי־ערבי. אבל הוא מבקש לכרסם בעמרת ישראל, כרי לפגות את המחסומים בדרך לשינוי העמדה האמריקנית כלפי שיתוף אש"ף במר"מ.

מוכאוך עלול לטעות בחשבון ולחשוב, שכשם שכרסם, בעזרת ארה"ב, בסל 14 הנקודות הישראליות, בפגישת פיסגה הוא יוכל לתמרן את ישראל לשינוי הצהרתי בנושא הפלשתיני.

השבוע ציינו במחרה ובמערב 25 שנה להקמתה של חומת ברלין, שגרמה מתיחות בין שתי מעצמות־העל. שבועות אחרים קרם להקמתה, ביוני 1961, נערכה בווינה פגישת־פיסגה בין ניקיטה חרושצ'וב לבין ג'ון קנרי. נשיא ארה"ב בא לפגישה עם המנהיג הסובייטי לאחר הפכה שסבגה ארה"ב במפרץ החזירים: מעמרה של ארה"ב נפגם על־ידי אי־ההצלחה בפשיטה לקובה. לכן ירע קנרי, שאין לחלות תקוות מרגומות בפגישה והוא החיה את פיוד מאלינגר, יועץ העתונות שלה. „אל תנסה את הפגישה למה שהיא איננה. אנו לא נשיג שם הרבה. ומסוכן לעורר תקוות־שוא בבית".

קנרי, אף שהיה חסיר הנרבות עם מוסקווה, צרק. חרושצ'וב היה בטוח, שארה"ב תבלע את השינוי הסובייטי בברלין, שלקראתו הכין את קנרי בפגישתם בווינה. העימות בקובה, שנכשל, אושש אותו לעימות בברלין, בלא לשעות לאחוזת קנרי („יהיה לנו חורף קר"). בראשית אגוסט ביצע המנהיג הסובייטי את איומו, בהוראתו להקים את החומה בברלין, לחתום של קנרי ובעלי־ריתו.

פגישת־הפיסגה לא עצרה בעד חרושצ'וב. להיפך, הוא נתעודד בהערכתו, שמעבר בסוסו של רבר ישלים אותו.

מצרים איננה מתכוונת הפ' איננה מוכנה לאקט מלחמתי בצורת חומה, אך היא חותרת לבטל את הסכמי קמפ־דייוויד, שחיימו את ישראל ומצרים לחשש פחרון לבעיה הפלשתינית בדרך של אוטונומיה לערביי יו"ש. מפני מילכוד זה בפגישת הפיסגה רצוי להיזהר.

קל וחומר, שהחרות מחייבת להימנע מלסבך את ארה"ב בתהליך של מו"מ – מחוץ לממרת קמפ־דייוויד.

לסוב או לרע – תמרות הסכמתה לקמפ־דייוויד, כלומר, לחוך מסיימת של פתרון הבעיה הפלשתינית, קבלה מצרים את כל סיני ואף את שטר הבחרות על אבה.

רוטאציה – לא על ריק

הבדם הקטן
חנוך כרטוב

לכל מי שראה בהסכם הרוטאציה לא רק מוצא סביר יחיד מתוצאות הבחירות, כי אם טישל נמרץ בפגע קשה שלקה בו הטוף הלאומי שלנו, אין כל סיבה להצטער על התוצאות. עד לזמן האחרון התגלתה הרוטאציה כזכייה הגרולה של כולם.

מי זה „כולם"? בראש וראשונה כל ישראלי ששחרר משוד האינפלאציה. מי מאתנו אינו חש, שהאוויר קל יותר לנשימה משתרלו הברזה ובקים להיות הזמנן של הבריגה?

קל יותר לנשום לא רק בזכות זה, ולא רק תודות לצמצום מירבי במעורבותנו הצבאית בלבנון. פה ושם מנסים אומנם כמה דימאגוגים להחיות בהנשמה מלאכותית את ימי־הטרוף שטלפני שנים אחרות, אבל רוח הרציבלים אינה חוברת עוד מהבורסה הישראלית הגבוהה למרי.

עד הנה יש לפרס כמה סיבות סובות לסיפוק מזה שהעריך קואליציה עם הליכוד על כל אופציה מרמה אחרת. רק ממשלה אנרדרגינוסית כזאת המציאה לו הזרמנות להפנין מרש מהיאות לאמיתית שקולה ונועזת. גם היום מוקם עדיין להתנבא על העתיד, אבל ממשלת ששים־פלוס מרכזית־שמאלית עלולה היתה להתגלות כמרשם ברזק לקבורתה הסופית של תקות המערך לשוב להנמתית.

גם יצחק שמיר חבריו הלכו לרוטאציה לא מספשות, אלא בהעוד כל הלופה קוסמת. בסתר־לבם ידעו, שרק בעזרת המערך יש סיכוי לחלץ את העגלה הלאומית מהבוץ, שלתוכו הנהיגה. על גב „סיפור ההצלחה" של פרס רכבו גם האוראים לבזון בלבנון, לאינפלאציה, למשבר עם מצרים ולמתיחויות המזרחת בחברה הישראלית. היום הם „נולדים מחרש", קוראים ברמה הצלחה!

עד כאן – הכל בסרר. העסק הטוב ביותר הוא זה שמתחו יוצאים הכל ברוחה. אין מפסידים.

אך עד לאחרונה. אבל האם אין הרוטאציה ממשיכה להתנבב סתם על ריקן? האם לא נהפכה למפגע?

מקבל עליו: משום שלמיבחן עומרת אמיתותה של מפלגת העבודה כולה, לא רק „אמיתותו של פרס". יש לקיים את הסכם הרוטאציה. יש מחיר היסטורי ל„תרגילים מהירים".

ולהיפך: גם קיומו של הסכם „בכל מחיר" נהפך לפעמים לאסון היסטורי. שאלות־מיבחן בעניין זה הציגו בשבועות האחרונים השרים גור וייצמן, זה בעניין מיבצע הזקירה בפרשת השב"כ גם כלפי הדרג המדיני וזה בעניין „בורות שאבה". רוטאציה בכל מחיר?

נפתח בוייצמן. אף לו, כלכל פוליטיקאי, לא זרה התאוה לשררה. יחזרו הבריר ואא בזה, שקט וחיבר עליה. זן לא רק שר־בטחון היה בממשלתו של בגין – הנכסף מתיקים – המלכות סולה היתה כמעט מובטחת לו. אילו אך השתחרר מ„ריבוק השלום". קראתי עכשיו מחרש מה שאמר – והליקו – לפני שש שנים. נכון הערך אוויצמן, שאם יתפסר יבוא שרון תחתיו, יהיו שינויים בפרצופה של מרינת ישראל, כולל „הטיפול בשאלת לבנון". האיש, שהשבוע השחוה הת"ב שליטא למרפתי הירושלמי, קם והתפסר ממשרד הבטחון.

וכשקם היום וייצמן, חרד מתוצאות אי־חרזרזו של תהליך השלום, מאמין שעל כך ראוי להפר את הרוטאציה, יש לזכריו משקל. הוא מכיר את ראשי הליכוד. לפני שש שנים הסיק מסקנות, הלך למרכז הפוליטי.

כמה ביזו אותו כשחרר לשים קץ לפרשת מאבה ולהביע מחרש את תהליך השלום עם מצרים. (ואגב, עוד תוקרבה ביום מן הימים שתי שאלות: אם מאבה היא ישראל, מי אחראי לאי־הכללתה בהסכם? ואם לאו, מי גרר אותנו לפלונטר הזה?) והבה, השיבו סוף־סוף המבלים הסכם על נוסח שטר הבחרות ומשהו התחיל לזוז. איך הגיבו ראשי הליכוד בימים האחרונים? במקום לנשום לרווחה, ניסו לשוב ולעכב – וגם אחרי ששמעתי אתמול את כל הטרוצים, אינני מבין למה. כך בפגישת פרס־חסן בארפאן, כך כשמחזיל, אולי, משהו סוב יותר ביחסי ישראל־בריה"מ: נשמע תחלה ה„ריב" של שרון, או ארנס, או שמיר. אשריבו, כל הטלם נגרנו!

ברגע האחרון הצביעו שלושה מחברי הליכוד בקאבינט בעד אישורו של השטר. האם היתה אחרתו של וייצמן מיחרת, האולי דווקא השפיעה? האם התאוה לרוטאציה הבריאה איש לא יריע בחראות אלא לאחר שתתבצע הרוטאציה, שערני בעדה, אבל עם השאלה שהביע עוד באמצע הבחרות:

בכל מחיר? גם במחיר היסטורי בלתי־נסבל?

אך שאלתו האבחרית של השר מרכזי גור.

וייצמן וגור אינם אחים, אך בין הסגולות הטובות של שניהם בולטים השכל החותך והנכונות להיות שנוי במחלוקת. גור הציג שוב ושוב שאלה קשה:

מה דין הממונה על השב"כ, ראש־הממשלה?

קראתי את מאמרו של מוטה גור מן ה־17 ביולי, עילת התביעה מצר הליכוד לפיטרו מהממשלה. „אם יצחק שמיר – ראש־הממשלה בתקשה המרחרת – רוצה למנע חקירה מכל סוג שהא – – – ורצה עליו להריע שאין בכחנו לחוור לתפקיד ראש־הממשלה", כותב שם גור, ויש הבדל עקרוני בין זה לבין האמירה, שאין שמיר ראוי לתפקיד. השאלה הקשה נובעת מן התנגדות לכל חקירה.

שאלה, המחריפה דווקא אחרי הבג"ץ. כל הפלפולים לא יוכלו להביא מנוף ההצלה, הנחתנת תוקף חוקי להבינה, את הדייבנות השופטים לימין היועץ המשפטי לממשלה, בעמרתו שחייבת להיות חקירה. לשיבוח של גור יש להסיק, כי בריעבד עולה עמרתו בקנה אחד עם מסיקת הבג"ץ.

ובזה אינו נוקש עמרה לעצם שאלת אחריותו, או אי־אחריותו, של מר שמיר. השאלה שאינה מרשה היא: האם גם לאחר הבג"ץ תיתכן השאלה סימן־שאלה מעל למי שבעוד חרשים יהיה ראש־הממשלה הממונה על השב"כ?

המעמנה צריך – אך ושאי – פרס לפסר את מוטה גור על שהוא מציג בכל הזקיפות שאלה רצינית זו? עוד פעם מתחלק לו הדרג המדיני אל מחוץ לכל אחריות?

אם לא תמצה הזקירה, כהבטחת יוסף ורש בבג"ץ, יוכל מוטה גור – ולרעתי, יהיה חייב – להתפסר ביחמנו, כלומר, לא להצטרף לממשלה שתקום מחרש עם הרוטאציה. ואו גם לא יוכל איש משרי המערך להיחלם מן השאלה המוקבת:

רוטאציה, כן, אבל בכל מחיר? רוטאציה, כן, אבל גם כשהיא מסתבכת על ריק?

סבב־מינויים בצה"ל...

ממשלה שלא ידעה...

גבריאל שטרסמן

ממשלה במלחמה / אריה נאור – תיפקוד ממשלת ישראל במלחמת לבנון (1982) / הוצאת „לחב", מהדורת ידיעות אחרונות / 186 עמ', כוללים הערות־מקורות וביבליוגרפיה.

מאז „מבצע שלום הגליל", שעד מהרה החליף את שמו בעונת ההמונים פשוט ל„מלחמת לבנון", אריה נאור הוא מנושאי דגלם של מבקרי אריק שרון, במלוא הפרי־פות. מי שהיה מוכיר הממשלה מאז המחצית השנייה של 1977 ועד אפריל 1982, והרבה נאור לכתוב מאמרים בגנות מי שהיה שר הבטחון בעת אותה מלחמה ולא חס עליו בתוכן ובכמות. מבחינה זו ספרו של נאור, שנכתב במחקר של המכון ליחסים בינלאומי־ים ע"ש לאונרד דייוויס באוניברסיטה העב־רית בירושלים, אינו רק חשיפת תהליך קב־לת ההחלטות בממשלת ישראל בזמן מלחמה, אלא כתב־אישום חמור ביותר.

ראשית כל, נגד שרון. אמנם, כבר נכתבו ספרים בנושא זה חכו להצלחה ולפרסום רבים: חוברת התוקיר המיוחד של „מעריב" (שמחבריו יעקב ארן, אברהם תירוש ואבי בסלוחים זכו על כך בפרס סוקלוב), ספריהם של שמעון שיפר („בדור של־ג") ושל זאב שיף ואהרן יערי („מלחמת שולל"), כשנוסף עליהם ד"ר ועדת כהן, יש הסבו, בכל אופן לחדד ובכלום יחד, סיכום בלתי־רשמי־מאד אר־תה הפולמוסית ביותר שמצאתי לה־אר את שנאמר בהם) על שר הבטחון לשעבר. ספרו של נאור מוסיף עליהם כתבה וכהנה – והוא מתבסס בעיקר לא מבושלת על הנאמר בהם – משום שנכתב עלידי מי שהיה מקר־רב מאד לשולחן, שבכיבו נתקבלו ההחלטות המרגיות. אמנם, בזמן מלחמת לבנון כבר היה המחבר מוגע למנגנון הממשלה, אבל הוא נהנה עדיין מקשרים בנמרת, שאיפשרו לו לדלות עוד ועוד פרטים על התקופה הזאת.

וכבל שאותה קרא יותר בפרשה זו, אותה תמה איך זה שדבה ממשלה ש כ ך קיבלו בה החלטות. ואותו תוהה עוד יותר על כך, שר רון הבע למשפט על הוצאת דיבה את השבר עון האמריקני „טיים", אך נמנע מלתבוע לדין על הוצאת לשון הרע, את מחברי הפר־רים הללו, כשנאור הוא האחרון בהם מבחינה כרונולוגית.

כי לכאורה משמעות הדבר, שהוא מאשר בשתיקתו את הנאמר בהם. ובמיוחד לאור פרסום פרטי תביעתו מרחיקות־הלכת נגד אחד מאד בעמ' 28 בספר. אם כל אלה אמת, כיצד זה ממשיך שרון להיות שר בממשלה? ואם יש בכתוב שקרים, מדוע מונע האיש מאתנו „הצגה הוגנת" בביתו־המשפט המחוזי בישראל, כשם שעיך בבית־דוקיו הרי קריאת כותנתיו של שרון (בעמוד 28) הבפרק „התכ־נית המסוכנת" (בעמ' 73) ובחוב עמודי הספר, רי בהם כדי לעורר מדאש צברמורת בנוף. איך יתכן הדבר ש כ ך משך אדם אחד את הממשלה באופן הזה לא כך היה, אולי צפוי לנו עוד ספר בפרשה זו, שייכתב עלידי מי שיקבל את גירסתו של שרון?

ואולי, מדרגה אדם לאור קריאת הספר, היו ההערכות על המלחמה והיא שונות, לו נמתייחסה אחרת? לולא נרצה בשיר ג'מיל? לולא בוטל הסכם ה־17 בבאדר 1983? שהרי מן המסתכמות הוא, שלהלחמה אמנת רבים ואילו הכשלון הוא יותר.

המסקנה שלנו הוא מאד כל הנאשמות בר־ר שרון.

ויודשה לי, בכל הכבוד הראוי, להעיד כי ספרו של אריה נאור אינו כתב־אישום חמור רק נגד איש זה, אלא גם – ולא פחות – נגד מי שהיה אז ראש הממשלה, מנחם בגין. איני יודע אם נאור ותובן, מסיבות השמורות עמו, „להכות בבגין מתוך לחנוזה" באמצ־עות הצלפתות בשרון. בדם, גם אם לא נתבר־ון, אין מנוס מן המסקנה, שאם את המעשים הרעים יש לתלות בבוהארו של שר הבטחון לשעבר, הרי את המחדלים הגדולים יש לתי־לות בראש של ראש הממשלה לשעבר.

שכן, אין ציזוק – לא יכול להיותו – לכליכך הרבה דברים שראש הממשלה ל א י ד ע. אין אנו דנים באחרון האחרונים, אלא בראשון שבהם. וכך מלמדנו אריה נאור:

„אך מעולם לא ידעה הממשלה את מכ־לול השיקולים..." (עמ' 16);

„אך הממשלה לא הרע על הבנוזה לבצע הביקה..." (עמ' 29);

„ראש הממשלה השרים לא ידע..." (עמ' 35);

„אילו ידעה הממשלה..." (עמ' 36);

„אילו הערך בגין..." (עמ' 36);

„ואולם הממשלה לא ידעה מאמה על שיקולים אלה..." (עמ' 36);

„בגין והשרים לא ידעו..." (עמ' 38);

„הא (בגין – ג.ש.) לא ידע שכח הצבור גים... יקבל פקודה לבוזות מצמון לקו..." (עמ' 51);

„הממשלה לא ידעה תוכן חוות־הדעת שמסר ראש אמ"ן..." (עמ' 53);

„בגין לא ידע על כך דבר..." (עמ' 67);

„בגין והשרים... לא ידעו על הלוקי הר־עות המקבועים..." (עמ' 70);

„גם אז עדיין לא ידע..." (עמ' 71);

„גם אז (אגל רייגן – ג.ש.) עדיין לא ידע (בגין – ג.ש.) שחוקא בכידי מפקדי צה"ל לא ראו בקידום הטילים, אימם שהכרה לסלקו..." (עמ' 71);

„בגין והשרים עדיין לא ידעו כי הצבחים יבוצו צפונה..." (עמ' 75);

„הממשלה עדיין לא ידעה שהצבחים מתקדמים צפונה..." (עמ' 75);

„(בגין) לא ידע, לא את המשמעות הפרד־בוקטיבית של המהלך בבוזה הבריטית ולא כיצד יבוצל הכוח שהשיג בבוזה המערבית..." (עמ' 81);

„... בגין לא היה מודע לכוונה לגלגל את המלחמה צפונה לעבר ביירות". (עמ' 81);

„... כל כך הרבה אנשים יודעים על הביקס וראש הממשלה אינו יודע דבר..." (עמ' 134);

„לא ידעתי על ביצוע הפלגנות" (עמ' 154);

„בגין עדיין לא ידע דבר... (על כניסת הפלגנות למזבות – ג.ש.)" (עמ' 159);

„גם בגין לא ידע..." (עמ' 161).

בכל הכבוד, תאור המצב הזה פשוט מער־רד וחלולה. אם ראש ממשלה א י נ ו יודע כל־כך הרבה דברים הנעשים תחת הכסא, יש בכך כדי לעורר ואנה לגבי הנהרה שכה מר־נהלים אפלנו העניינים.

מראיב מאד – וכתב שאריה נאור מפנה את תשומת לבנו לדבר. משפט המפתח בספ־ר של נאור, הכתוב בהרחבות ראויה לשבח, הוא לדעתי, „את הנסבר לתופעות אלה יש לחפש בתחום הפסיכולוגיה של קבלת הח־לטות ומצבי קונפליקט ודינמיקה קבוצתית" (עמ' 163). הרי גם בד"ח ועדת כהן יש ביקורת על תהליך קבלות ההחלטות בממש־לה.

אירדעי השנתיים האחרונות, כפי שבאו לביטוי בשבועות האחרונים ב„פרשת הנדר־עון", אינם מעידים בהכרח שהדברים נשתנו לטובה אחרי לכתו של בגין מן השלטון, לא בימי שמיר ולא בימי פרס.

★

אחרית – מיד יבוכר מדע השתמשתי במלה איומה זו – הראשית שלי למלחמת־לעז בתוכן עברי העלתה בי פריחה, כאשר הגעתי לפרק הסיום של הספר, „סיכום ולקחים". על פני חמישה חצי עמודים מצאר־תי בו את המלים הבאות, בהטיות שונות הבסכמלות:

רלוונטי; רציונאליות; אופרטיביות; דיב־מיקה; דילמות; הקונסטרוצ'ניות; אינסטרב־סי; אובייקטיביות; אינטלקטואלי; אלטרנט־וויות; אסטרטגי; מיניסטריאליים; אינטראיציה; אמפיריה; אנליסיס; אינטראי־ציה; ספציפי; אינטראקציה; סימולאציות; דוקטרינה; מאקסים; אופטימליה; אינטגר־סיות; רציונאליה; אינסטרומנטאליה; אי־מפרסיניסטי; אופטימיזציה; פרובוקציה; פונקציונאליה; פרוסיות; פרסונה; אנלי־סיה; פלוראליזציה; פלוראליה; אוטונומיה; ביחוקשה; מאנישלאטיוי...

אכן, משהו אינטרציונלי וקוסמופוליטי באופן נלתי קונבנציונאלי, חסר רציונליות ובלי ספק מעורר פרובוקציה אנליטית.

מה קורא

מאשה לובלסקי

מזכירת בעמת, שחוברה מרוע־ים נשים שחוברות ברדום־אמריקה

„תקופת השוא־מעניינת אותי. קראתי את עבשם מל בני ביתי של מרק מין בייר, ולא משום האמנות המסחרית, אלא בשל מיטרי־ה הדיים המרתק, ורצון הקיום שעבר־בתם חשוני בסמר. זה תפס אותי כמאד ועורר אצלי הרבה מיסמי שאלה. איכני מבינה איך הוא, מיבול שהוא, לא רואה בישראל את מקומו.

„עתונות הנשים בארץ חבובה עלי. זה מבעי. אני ודון במיסמי הנשי ועאב־ות בו. אשר לסמרות נשיות – את עבוד־ואשתי של מארגארט מיד לא קראתי. אמילו לא לפני ביקורי אצל נשות דרום אמריקה, אבל קראתי בעניין רב מאמ־רים על נשים אלה. גם, קראתי גם את שתי בבחיתי של אריקה בעבר האמריק־ניה, אך דומה שמיטבבים בתיקי של נתן אלטרמן יישאר לי הרבה יותר מאי שר מכל מה שמבנים בשם סמרות נשיתי.

ורדה ולשר

מעת לעת

שורשים

הרחבה על המשלת הנאמרות הלאר־מית, צריכת קומה הנוכך המשבבה, מתעדר בכל שקיב הבא מעבר הרחמר־ציה. הזא לא מכח בם על קחילת הבאר־רים.

בדרך המבע בחלקי גם המרחרים לשני מחנות, מבדדים ושלולים. בדשש־ים התנסבים עמדו עמוס עוז, ב. יקבר, הר־ים בהרי ואיב יהרשון בראש המבבה – בגן זך ון מרתן. הבחמי הדיבר, ולאר־מקום המובע אישית ולא רק אדיאדית, ביין את המלמדם מראשיהם. הזא עוד־מר בעיבו בם עתה, כאשר – אם בנקום לשון המעמה – הלהבהתם של הבדי־ות הנבמכה מאבר, ויש בהם שרר־מר בבמרשם את הבחרבר.

הילוד־הבבים האחרונים בין זך ומרון לבין ראש־הממשלה שמעון פרס, בהדאי לא יצקי שמן על הבים הבדשים, אך בהמה הרבה יחבר – אולי דוקא בגלל ההשתייבות לאותה „בראנדי" – היתה הבבבות בין זך לעבר. בלי לחבכם בעבי הקדה, עובדת אחת מבבות מן הבבבדשה הזאת: מבר־ר ישראל בכלל, הבלמים בהם בפרם, אינם הלשים מן הבוזיה שבבעבה הם חיים הבעלים. מי שבעבן בן, אינו יודע מה עזה. אבלנו בבהים באחרבה לחר מש „שרשים". לבחרים שלנו אין צר־רך לעשות בן. יש להם שרשים עמר־קים בבבאבות הבחבבת, הבחבבת, של אדבם, בבאבקה הבחבבים, הבלשים הבחבבתיים. הם אינם ישבבים על אר־ליבבם ואינם יבולים לשבת עליו, גם אילו רבר בזאת.

גם זו בזאבה.

בזכות הבישול

אחר מבחבי, הבשתיבך לבה שבחבה לבבבת „האינבלינגבבה הערבבת" – והשתייבבת זאת אינה מבבעת בעבר מלחיות אחבה מבר כל יבות הבשבבע, ולא רק בערבי שבבתבה, ב„מאלבן" – בא אלי בבעבה קבבר.

הבבה לה, לבבבי, הבלתבם הבבבה של ספרי הבישל. בשחבא קבבא על הבבבבבה הבעבבבה, לא רק בבבבבבים מקבבבבבבבים, של אבבבי הבבבבבים הבשבבים והבבשבבים, אלה של האיבבר הקבבב ואלה של מבבבבבבבל רבבקים, בבשקת אבא בבבבבבה. הלא מבבי שבבבבי נבבבה עם הבבבבבים – כבבר מבבבה על הבלבן הבבבבר – אלא מבבי שבבבא הבשש שבבא הבבבבבת הבבבה בבבבקת מבבי מבבבבת הבבבבבת.

ולא היא. אין רשות נבבעת בבבבבבבה. ראשית, אבבבבת הבבבן הבבבב אינבבה בבבא בבבבקום אבבבבת הבבבר. מי שקבבה „מבבר בבשבלי" קבבב אבבבי לא בבבבקום מבבבבבת, ובבבבראי לא בבבבקום שבבבה, אלא לבבבבר של שבבבק, שבבבה, מי יבבבע – אולי הבבבבה מבבשבבי הבבשבן הבבבבר „בבבשבלי" הבבבה אבבבה זבק של אבבבה לבבבבבבבבת בבבבבבבת הבבבבבבבב

מדף של שירה

השיר במיטב כזבו

יצחק עקבידהו

הייינריך היינה, „הים הצפוני" / תירגם מגרמנית שלמה טנאי / עם עובד, 1986.

מאמצע המאה הי"ט והלאה הוחלו שירי היינה להיות מתורגמים לעברית, תוך לה טיפין טיפין, ואחר כך בזרם גובר והולך. התרגומים המקיפים ביותר הם של יצחק קר־נלסון (1924), של י"ל ברוך (1953) ושל ג־לה אוריאל (1966). אך פרט לאחד מהם – י"ל ברוך – פסחו המתרגמים על שירי „הים הצפוני", המהווים את החטיבה הרביעית, האחרונה, של „ספר השירים" הנודע של היי־נה. לעומת זאת, דוד פרישמן תרגם בשעתו דווקא את שירי „הים הצפוני" („התקופה", תרע"ז), ואותם בלבד.

עצם יחסם זה של המתרגמים אל שירי „הים הצפוני" מעורר את הרושם, שמעבר מיחוד להם לשירים הללו בתוכנת שירתו של המשורר; ואכן כך הדבר – על כל פנים, מן הבחינה האינטרנסיבית. היינה, בהימשכו תו אחר הזמר הלירי הקטן, מזה, ואחר הכתי־בה הבלאדית, מזה, היה כלי־סלו מכוח לצלי־לי הבית המרובע, בעל המשקל הסדיר והחריזה הקפונית. מתכונת זו היתה מוכנה גם ל„שירי הזמן" הביקורתיים והשנונים, ועד סוף ימיו לא ראה המשורר צורך לסטות מכ־נה. הנה, כ"ג שירי „הים הצפוני" – הם לכתם – כתובים בריתמוס חופשי, וחריזה אין בהם. מדוע אולי הרגיש המשורר, שאין לו־חוס את רחבות הים אל תוך הקופסאות הקט־נות של מרובעים, ועל כן קרא דווקא לקולמ־סו ושר מתוך חירות: „בצוצי השמש הבהבו / על פני הים המשתרע לרחוק" (עמ' 19). הים הנועש ונליו הנחמניים – איך ניתן לי־בית אותם ולכלוא אותם בכלובים צרמת־ללא רסן של צורה כפויה, יוכל המשורר לה־זדות עם האלמנט המסיכה: „בעשה הגאות וגברה, / ואני ישבתי על הנוף, שקוע / במחלם הצח של הגלים/, והחוח שלי גאה כמו הים" (עמ' 22).

אך לא רק תיאורים יש לוקחים לב יש בשי־רים אלה, כי אם כל אבזריה המוכרים של האהבה הרומנטית שזורים בשירי הים, וכמו לעתים כה קרובות אצל היינה, האמת והפר־זה משמשות בהם בעירבוביה. שעה שהוא מכתיר למלכת לבבו „את הנעדה הנעידה האת,/ זו שתמשול עכשיו בלבבי", אינו דר־שש כלל משום הגומה שאותיה: „מן השמיים במרום / אקרע את זהב האדום המבהיק / ואשוה ממנו עטרת / לראשך הנאצל" (עמ' 11). אבל במופע של דבר הוא יודע, כדרכו, לבטל את האשליה ולדרוש לקיקע המציאות, ואת באמצעות האירוניה העצמית: „אבל אני עצמי, מלכה, כורע ברך לפניך,/ ומ־גיש לך,/ בהערצה, על כרית של קטיפת ארגמן / את מעט הבינה,/ שהותירה לי, מתוך רחמים,/ זו שקדמה לך בממלכה" (עמ' 12). ובשיר המקסים „הייתי מעמקים" האני השר מרמה לראות במעמקי המצולה את אהובתו האידיאלית, זו שחיפש אותה לשווא במשך כל חייו „ברחבי העולם", והוא מוכן להשליך עצמו אל דודעותיה הפתוחות: „אבל בעוד מועד", רב המחול תופס בו ומשיך אותו בחזרה משולי הספינה, ובמחוג גרגו הוא גר־ער בנוסע המחוך: „רוקמה, (היינה היה רוק־מר למשפטים) יצאת מרעותך" (עמ' 32).

גם נושאים „גדולים" – לבד מיסודי אהבה מדומים במידה זו או אחרת – לא נפקד מקומם בשירי „הים הצפוני". מעניין במיוחד הוא כאן השיר „הולים של יזוף" (עמ' 51–54). בשמי הלילה „מרחפים ענני לבנים", ובעיניו של בעל השיר הם „בריזקני אלים כבירים / ומבוים בשיש מאיר". אלילי יזוף ורומי הם, ואף שהמשורר מעיד על עצמו: „מעולם לא אהבתיכם, אלים / כי סולד אני מן היחתים / והרומאים שנואים עלי גם הם" – בכל זאת הוא מלמד עליהם זכות, כי כב־לות הכל, טובים הם עשרת מונים מיהודיהם הבוגדים, אותם „האלוהים הדרשים, השלי־סים הענוגים / השמחים לאיד בעוד־הבבש של הענוה". ברצותו „לכרוע ברך ולהתפ־לל" ולפרוש כפיים מול מקדשי האלילים אין היינה רומה אישא כלל וכלל לטשריזחבב־ק, מעריץ האלילים הקדמונים, כי אבל המ־שורר היהודי בשפה הגרמנית אין אהבת מרדכי, אלא תחבולה ספרותית כדי להעצים את שאטת המן. הרי בכל לבו מתעב היינה „את הטבעלה נשגלת־אל" ואת בן־הזאל עד שהתנפלאות", ואם בשירו „שלום" (עמ' 36–34) הוא ראוה בחזון גראנדיוזי „את כריסטוס,/ גואל העולם", והלה „בגלימה לבנה מתנופפת / והא נע בכיר ועצום / על פני ים" כדי לברך תבל ומלואה – יקשה עלינו להאמין בכנותו של המשורר.

אך לא מן הנכונה הוא שנתעקש בעניין „הכנה". בשנינות של חידוד־יתר אמר ולא רימיד נבוקב דברים הראויים להשומת־לב. „בשמעי מנקר המרבר על כנותו של מחבר, הנני יודע כי לפחות אחר מן השניים, או המנקר או המחבר, אינו אלא שוטה". מוסב שנסגל לעצמו את האמרה אשר שם רוסטר ינבסקי בפיו של אישליסוד („האידיוט"): „זה נסולת־משמעות, אבל זה יפה". אך דא עקא, כלום באמת יפות הן כל המצאותיו הנועזות של היינה?

בשיר שהוכנו לאפוקה, „השמש הגדו־מה והלהטת" היא כביכול, הלב הבוער בחזה של ישו הכביד (עמ' 34). ואין זו הדמשלה האנטומיה־קסמולוגית היחידה. הרי „השמש והלהטת שם למעלה / אינה אלא חוטם אדום שיכור,/ חטטנה של נשמת העולם" (עמ' 65). ולא די בכך. המיתולוגיזציה של השמש אינה יודעת גבול. המאור הגדול, השמש, הוא גם בעלה המתגבר של לונה, הלבנה (עמ' 14). ועד שיזוך אחר מייער המשורר לשמש: היא גם אשתו של פוסידון, אל הים, אשר לו היא נישאה ב„בישואים של נחתת" (עמ' 45).

בקרי היינה הלוקים בדיעותיהם על שי־רי „הים הצפוני". יש הדואים בהם את אחד השיאים בשירתו של היינה, ואילו אחר רים ודנים אותם ברותחין. דומני, שהאמת מצויה אי־שם בין הקצוות. הדמה אינה אחי־רה, וזו לאורך החטיבה כולה, זו בתחומו של השיר הבודד, ובשום פנים לא אוכל להשוות שירים אלה למיטב יצירתו של המשורר. יתר כן, שגם אביהם־מחללם היה סמוך כך, ועל כן לא המשיך לאחר־שכן בכתיבה פתוחה ושי־לחת רסן זו. דמיונו הפורה היה יקוץ כבראה, לאילוצי המסגרת של הבית הקונבנציונאלי.

עם זאת, הקריאה בשירי „הים הצפוני" מרתקת וכראית בהחלט. אם גם פה ושם עשוי הקורא להתקשם, הרף בשום אופן לא ישתעמם אף רגע, ולעתים קרובות יפיק הנ־אה מרובה. לכך תורם, כמובן, תרגומו המר־דני והרהוט, נטול המליצות, של שלמה טנאי, שעשה כאן שרות לדורות, כפי שעשה בשעתו פרישמן לדורדורות.

היינריך היינה

להגיד את אלם הבכי

ענת לויט

יעקב בסר / „מישהו כבר מכסח בחצר" (שירים) / ספריית פועלים / 1986 / 71 עמ'.

שירה לירית במיטבה, זוהי שירה שבה מצליח משורר ליצור קירבה יתרה בין אנכי מלותיו לבין החוויה הרגשית, שהיא ביסודה אבסטראקטית ומשוללת כל מלת הגדרה אפשרית. שירה לירית במיטבה, זוהי שירה המצליחה לאכוף את לכסיסן המילים בעדרות המיטר הפרסונאלי, על החוויה האי־שית, הייחודית והאד־פעמית של המשורר. שירה לירית במיטבה, זוהי שירה המדייקת בתיאור החוויה, שלמעה נולד השיר: מדיי־קת והבדעת מוחיזה שולים רחבים של אי־מוגדרות־עד־הסוף. דומה כי חשיבותם של השוליים הפתוחים בשירה הלירית, אינה פחותה מן המגמה העיקרית המנחה את המ־שורר הלירי בבחירתו – המגמה לתפוס את תמצית חוויתו בכלה, ברשת המלים. שהרי, אלמלא השוליים הפתוחים, היו שורות השיר המבטיחות את החוויה האישית, נותרות לה נות את בעליהן בלבד, דהיינו את המשורר. אל השוליים הללו, של אי־המוגדרות־עד־הסוף, מביא המעיין־חוץ בשיר, את תוכני הר־פש שלו עצמו. בעוד הריקוז המרבי „מסיע" למעיין הזר להתמצא בתמונת החוויה המ־תוארת לעיניו, „מסיעים" השוליים הפתו־חים לכניסתו האינטרוואלית־העצמית של המעיין־הזר אל תוך חוויה שמטרתה אמנם לא עלידיו, אך מאפשרת לו להיות בה שותף פעיל, בדרך של אינטראקציה בין שני שרות־ראשיות נפרדים, שנפגשו מכוחו של מקסם השיר.

שורות המבוא הללו, נועדו בעצם לנמה בעקיפין את התרשמותי מכוחם הייחודי של שירי „מישהו כבר מכסח בחצר", במיוחד אר־תם שירים שיעקב בסר כלל בשער הראשון של ספרו, הנושא את השם „קול אמי". שב־ר־עשר שירים בשער הזה. שבעה־עשר שי־רים, שהם ממשיכי שירו של יעקב בסר; ובכ־לל, שירת השער הזה, היא שירה לירית במיטבה, במלוא מובנה של המלה. בכל שירי השער, שבות השורות ומכות שוב ושוב על אותה חוויה נפשית של משורר; חוויה אשר אפשר ואין חזקרקשה ממנה לנפש האדם: חוויה שהיא אולי הפתור הבלתי־אפשרי ביד־תר לאכלסה בשלמותה בתוך שורי מלים. הכוונה לחוויית המוות, כפי שהיא נחווית עלידי מי ששכל שני הורים.

אולי בגלל אותה תחושה בסיסית, הדה ומפוכחת, כי הפכחון הזכרתי של הכן הנוחר בחיים, לעולם לא יוכל לעמוד באופן שלם על טבעו של הזעזוע הנפשי שחולל בו מות הדרי, כותב יעקב בסר את השורות הב־אות: „לא שאני מתאבן, וכי מי אני / נער מרופש בגו, נשען / וראשו אל קיר מלוחש הברות אימה / בלשון זרה / גם הפעם כשאי סונות פקודני לאחוריהם / לא מצאתי בך, שפתי היקרה, לא / נחמה, לא בר ולא חרס / להגיד את אלם הבכי" („מתוך לא שאני מת־אנך" עמ' 22). הנפש הנתונה בהלם האובדן, היא הזוחה בעצבה שאך מגבירה את הכאב שממילא גודש כל פינה בה, את אלם השפה המגדירה־נפנה, שהיוה עשויה אולי להמציא הקלה למרכיביה הסעורים של הנפש הזו. לא בכדי ממידים המתאבלים בימי אבלם הרא־שונים, כשהמת הסרי עוד מוטל זי בחיק זכרונם, את שפתם המילולית לשפת הבכי הבכיסל־אילמת.

מעניין לגלות, כי שירי „לאחר מות" בספר, נכתבים בלשון הווה. על עובדת מותם הודאית של שני הורים, מבכה המשורר בלשון החיים, המתקשים להביא אל נפשם את העובדה כי למתים שוב לא יהיה חלק בזוזה המתוזה מרגע לרגע; אלא מכח זכרו בו המוזיה של הנחור בחיים. „רחם מי על פני המים / קול אמי, באנקתה האחרונה / על פני" – הנאה בזמן הזה של האנקה האחרו־נה, לעולם יותיר את השמעותה בנפשו של המשורר והקורא, בזמן הזה; כלומר, הגולל אינו יכול למתום באופן שלם את השמעותה הנואשת של האנקה הזאת. בשירים אחרים, האבסטרקטיות של חוויית המוות מוחלחלת אל אביזרי־דים קונקרטיים־סריאליים ביד תר: שמלה. מעיל. כיוון שהתפיסה השלמה של הזי את מתיז לעולם לא תישלם, ניתנת „הזדקה" להכות שוב ושוב על אותו גרעין תמוני, אשר שום מסגרת אינה יכולה „לזר לום" אותה. „אני מכיר את האשה / היא הוכוה לקיומי / כל כך מעט אוכל לומר עליה".

אינו עוצמה של פראגיות צפונה בשורות הללו, המכידות באולת היד הכותבת, המת־עקשת לומר ולו את המעט שניתן, על הנר־בך הנפשי המרכזי שנגרם מקיומו הממשי. „פניה נופלים אל תוך / פה חסר־שיניים / בולע את הבשר סביב סביב, אוכל / שפתים שולבינו..." ואפילו הפנים הזרים במותן הזוראי – „הלכים וכהים בתוך צלי / הזוהר ומזרעזע / ובתוכו רועד עמוד אור־אבק / שבין הזולן לבין הקיר הלבן". הקיר הלבן הוא המסך השלישי שלעולם לא יזרד, הצעיף השביעי שלעולם לא יוסר. ו„בזכות" אלה, „יכתבו אולי עוד שירים נפלאים כאלה.

לבד מן השער „קול אמי", מצויים בספר עוד שלושה שערים. „מישהו כבר מכסח בחצר", „מקום" ו„סיף שיכור". רבים מהשי־רים הנכללים בשערים הללו, מעלים באוב הזיכרון של הקודא, שירים קודמים של בסר, שאיכלסו את עשרת הספרים שקדמו לספר הזה. תחושת העלבון, שהיא כמרומזת בבכד המבוא המרכזי, המביא את המשורר אל שר לחנו ואל עמו, ושעל קיומה הוא כבר „הר־היר" בשירים מוקדמים, שכה תזכרת גם בשירי „מישהו כבר מכסח בחצר". דומה כי יש יחור מסתום־קשר בין תחושת העלבון המנוחה את נושאי רוב שירי של בסר, לבין משמעות הזירוע של הנפילה, מאיזה חלום ילדות כמרומזה, שאותו מתעקש המשורר לפענח, כשם שהוא מתעקש על פיענוח תור־שת והתיחסות משני הזרים. למצער, האמ־דות האיכותית, שוחלה על שירי „קול אמי", איזה חלה על שירי השערים האחרים בספר. עוצמת הביטוי של שירי „קול אמי" נוצרה גם ואולי בעיקר, בשל הצמדות הנואשת של הדובר אל תמונת מציאות אחת. גם כאר־שר עוסקים חלק משירי השער הראשון בפר־חוק תמונת המציאות למרכיביה של התמונה הזו, עדיין נותרים המרכיבים מוזרים זה לזה בקשר אמין מאוד, של חוויה רגשית בסיסית מאסיוזית מעין כמוה.

בחלק משירי השערים האחרים, נשמרת אמנם אותה מאסיוזיות של חוויה, המתפר־דת לתמונות מתמלולות, כדי לשוב ולהחזא־חד, כדי לשוב ולהתפורר, כמו בקטע השני מתוך „אש ביער": „עגלה. ישון שלגי. דרך גודרת עצמה / פוגל שלי, גם סוסי, סוסים אלה עולים לאט / ילדות בתוך שמיכות־סר־זון מכרבלת / גלגל שובר גלגל על אבן דרך / סוס מפוחי רעב־ואבר־בחול". יש עוד מה רבה בשוזיה של תמונות ביוגראפיות קונקרטיות באסוציאציות מטאפוריות, שהן תולדות רגש המשורר, שעיבר את התמונות הללו בתוכו, לטלאן בתוך שורות השיר; וי־זו עם זאת להותירן פתוחות לאסוציאציה המתשמשת־הבנתית של הקודא.

אם אקח את שורות השיר הישר, המותח את השער „סיף שיכור": „סיף שיכור / אב־תו אר־אבק בתוך ידי / השמש רוחדת לק וראתי / עוזים על סוס חדד ולעזים / על כתפי מסוף אחר / והמלה / מגן ממורק על זרעי / מחזיקה לי / וממני הלאה / עמוד זרעי של אר אבק / יחדים קסנים מתרוד־צים על מוס־ראבק / הולכים וחדרים, הולכים ובנים / ומפורדים / האיש שבתמונה / וב־מפ עמוד אבק זרעי / נקרע על המרקע" – אוכל להשתמש בשורות הללו, ולטכם באר־מצעותן, כי באותם שירים בספר „מישהו כבר מכסח בחצר", בהם המלה היא מגן ממר־רק על זרעו של המשורר, לבנות ולפורר את האיש שבתמונה, שהוא ביוב השירים המשר־ד־הזובר עצמה באותם שירים, עובר חתון השקשי של השורות ממנו הלאה, דהיינו אל הקורא. באותם שירים בהם נקרע עמוד האבק הזרעי בגופו של המשורר, כדי לקרוע גם את שלימותו הזיונית של המרקע, עליו מן המחייב היה, שישתקף אותו קרע־נפש־ספר־מי, נפגמת יכולתו של הקורא ליצור באמצ־עות המרקע הקודע, את הקידבה האמיתית, שהיא חיונית ליצירת שלמות חזיתית עם השיר הלירי השלם.

הספר הראשון שלי

אשר רייך

השני הוא הראשון

אשר רייך

איני להוס כאן להיתפס למין הפנייפיות נוסטלגית. איני מרגל בהשתפכיות קולמוס מסוג זה, רק כדי להעלות באבק רוח רשאים של זכרונות על אופן גילגולם של שירים ראשונים לכדי קובץ, על נסיעות מירושלים – עיר מגורי באותם ימים של תחילת שנות השישים – לתל־אביב, כדי לאחר בארכיוני העתונים, חלק משירי שפרסמו ולא נמצאו בדשוני עתוקים מהם, כמו גם אפיזודות מפגישותי בבית הבוגאה. הדשים מובים הארוכים של יציעה הנרגשות עד להודיה לדשם ולאחר מכן, יריעות הנהמה הארוכות, על הבכבוזות השמן. הריח המתוק כמו של בצע מרי. הוקיתי שיבושים וטעויות בשנית ועוד ועוד מע־שיח וטישורים, המשותפים פחות או יותר לכל שורדים בתחילת דרכם. כל אלה, לפחות בעיני, לפחות עכשיו, מרתק השנים הם זוטות.

אבל אל לי לפסוח את עצמי לחלוטין מלכתוב על ספרי הראשון. עם מכיתו של עורך המוסיקה, אחז בי אחוז הרתחה ותיק, שסבר חלף בי חלישת בעבר הרחוק והקרוב יותר, ושוב הייתי כתוהה ביני לבינה: מהו ספרי הראשון?

ברור, מעל לכל ספק, ששאלה זו אין לה כל הרלוונטיות באותו מובן של ראשוניות מקובלת, אותה־ביותר־אפיה. אם כך היה הדבר, לא הייתי מרוה להביב זאת כאן כשאלה. עם עובדות אין מתווכחים. ספרו הראשון של אדם, לשבר ולדע, הוא ספרו הראשון. מכך אין אני מתעלם. וראי שאני לא מתבוש לכך.

אני סבור ששאלה זו – מהו ספרו הראשון של משורר או מספר – היא הרבה יותר עקרונית מכפי שאולי נדמה. היא צריכה, על־פי תפישתי, להסריר מזמן זה או אחר, כל מחבר של ספרות יפה, אך יותר מכל, משורר. לא בלתי ידועה תופעה זו בשירה העברית לדוחתיה יש משוררים שספרם השני או השלישי הוא, לאמיתו של דבר, הספר הראשון, שהתמהה להפיע. ואולי טוב שהתמהה, מבחינת תהליך הבשלה והתפתחות המבעית של המשורר בפרד־המעלה והכרונולוגי. לעומת זאת, יש משוררים שספרם הראשון היה ביתר בתחום הבאמאי הביוגראפי שלהם. אך בכהה הוא מתגלה רק לאחר זמן, כאשר הספר ייחשב כספר החמישי, כביכול, בסניין ספרי המשורר, גם אם קרמה הפעמה לארבעה ספרים שבאו אחריו. במקרה זה הספר הראשון יהיה החמישי, בכך שתקרים לשרטט את קוי המיתאר של שירת המשורר, לעתים עד לבלי הפתיע, מאחר יותר.

כבר שאני הפך הנשך ברשי ספרי הראשון הנקרא „בשנה השביעית לנדודי", שהופיע בשנת 1963, מעיין שב ושוב במלאי הראשוני שמרכיבו שירי ביתו: הכרונות על אבא, על אמי, על ילד שכן שהתגדל ומת באמבטיה, וקן מהרחוב שלנו – אני נוטה יותר ויותר להביע הסתייגות ממנו, מתוך הכרה במגרעותיו, אף שהביקורת בחלקה הטיבה עמו וכחלקה הטיבה עמי, בהבחת הלקיים בו. שירים אחדים שכתבתי קודם לכן – וזק בודדים מהם פרסמו בעתונות, חודשים רבים לפני הופעת הספר – היו יציגים יותר ולמיטב אכזתבתי לאחר מעשה, נקיים יותר מעומס דימויים, המאפיינים חלק לא קטן מהשירים בספרי הראשון. אם לא כללתי שירים אלה בספרי הראשון, היה בכך הרבה יותר מאשר יד המקרה בלבד. את מרביתם הערתי לגנוז בשעתו. הגריה, כך אני מאמין, והעבודה על שירים אלה שנים לאחר מכן, הטיבה עימם. היו אלה בעיקר רישומים מאוקלים גידולי ושירטוטי שירה מעולם וחלדות שלי. במבט לאחור ברור לי ששירים אלה היו אותנטיים יותר במובן זה שהשלה בהם הרשות שהייתי באותן שנים, כפי שרק אני הכרתי בהם את עצמי. שיבות ילדותי או מה שהשתייר ממנה, היתה אז טריה או טריה מדי, מכדי לפרסמם. כנראה שלכדתי איזה רגע של הבלהה וידעתי אז בחוש, שאת עוצמת הביטוי אוכל להשיג רק עם פרוזן הזמן.

אבל הנאה כלשהי אני מפיק עדיין מקרן, שעל שירים אלה זכיתי לקבל עוד בשנת 1961, שנתיים לפני פרסום ספרי הראשון, פרס ספרותי בעילתם שם. השופטים היה עורא חסמן, עזריאל אוכסמי ושלמה שפון, מנחתם עדן. הבמקחיהם צויין, בין השאר, כי בקובץ השירים מתגלה כישרון לירי בולט, רגישות חזקה למארעות ילדות, שון אישי וכו' וכו'. אני מציין זאת לא מתוך תאוות הבתגדרות, אלא מתוך תחושה שהתמצתי את האפשרות לפרסם בזמנו את הקובץ הראשון, הבכון שלי, שמאמריו הייתי אולי יכול לעמוד אתמול, היום ומחר. קובץ זה, שבולקר הכזיל לא פרסם עד היום, מסמל בעיני את יקיצתי הספרותית.

והשאלה עדיין בעינה: אם „בשנה השביעית לנדודי", שמרבית שיריו הם שירי חלב שלי, מהו, אם־כן, ספרי הראשון ואם זה ה„ריחות הלילה", ספרי השני שהופיע בשנת 1972? ברמה לי שהתשובה היא חיובית. בספר זה יש כבר ברות ושלמות יחסית של ספר שירה. אין זה מקרה, שספר זה הופיע רק קרוב לעשר שנים לאחר ספרי הראשון. אין זה גם מקרה בלבד ש„מרד השירים", ספרי האחרון והשביעי בספר, שהופיע בימים אלה וחכר־לל, מלבר אוסף של שירים ורשים, גם מבחר משירי, אך לא שירים מספרי הראשון. הסיבות לכך ברורות. ומכאן כבר מתבהרת רעולה תשובתי: הספר השני שלי – הוא הראשון.

„אטלס חסר תקדים שנחשף בחלום"

אילן שיינפלד

איל מגד, טעירת אסתר, הוצאת מודן, 1986.

ספר שירו הרשע של איל מגד, „טעירת אסתר", הוא ספר חשוב, בגלותו כחזה של שירה, הנולכת ורחוקת מצורי השירה המודרנית. לא פחות מכך חשוב הוא לגבי יצירתו של איל מגד, בהסגירו את סד קיס־מה ואת סיבת שביחותה הקיום לטול השגב, מתוך חרדה.

הריחוק מן השירה המודרנית בא כאן לי־די ביטוי בהשלמת העקרון הסובייקטיבי על העולם ועל הלשון. עולמם של שירים אלה אין בו זמן מרה, אף לא מתוב מאורגן – זהו עולם, שמתחביו נפתחים זה אל זה ומביו בבללים אלה באלה, מכח תודעתו של הדר־בר אותנו אתונה היא ירושלים (בשיר „על הים, בירושלים") והאם העברית בו מתוארת כש„פגרת קש על ראשה ועינים מלוכסנות". זהו עולם שהוא „אטלס חסר תקדים שנחשף בחלום", הקדים מכוחו של החלום. עולם שי־רי, המבטא בלשון מטאפורית עזיזת רשמי חושים, הרחוקת מן הלשון השירית המתמש־מת ה„רוח" ומקבלת עליה את מידת הריוק בלבד.

אולם, הזירות שנומלת שירה זו בזמן ובמקום, אינה זירות מלאה. שוב ושוב מתב־רר כאן, כי גם אם מכיר הדובר בהיותו בורא עולמות ומציאויות, הריהו מסרב לעבור לגמרי מן העולם הריאלי אל תחום השגב. לפיכך הוא נותר על הסף, כך בשורה „על הסף–אולצנו להרשות מהמרף / עקשן על פי התהום", כך גם ב„הלך עוצר משתאה–בראש הר אכזבה יש / אינני מתר־עיף, כך אוזיה לבמה".

איל מגד

הסירוב לשגב נובע מזרדה מפני נפילה ומפני המסכרות לסוד והיחרשות בתוכה: „מר־רף נפשו / חדר על קצות האצבעות / אל צינת המחוה החשאי האחר / לחשכת הסד". הסירוב זה לשגב מקביל לסירוב ליצר, ממש כשם שחרדת הנפילה מקבילה לחרדה מפני אבדן הזהות. החשוקה, כשגב, היא סוף, והפ־חד למלה, הוא ש„בריתי הנדוכה כמאמה בתעור תתמוז". וכן, זהו סוד מפני אבדן ההכרה ומפני התמוטטות הדרוגי: „אי־סוד שאני עושה כשאני מתמלא חסר־הכרה בש־דה הפרזים של גופי", וכן – „אחוזים תחת הישרה–/ הקידות מתמשכים כהדף עין".

סירוב לשגב בא לידי ביטוי בעיסוק בחמרי יומיום של המציאות הריאלית, המתוכים בין הדובר לבין השגב אך גם כמ־נוגים מפניה. הסירוב ליצר ביגלה כאיסוף מאגזאיזם כדיוקים גדרים למציאות, כמר־תוס הנבר הארציפראלי – „הרגות קשורות ביתרון מיני".

בשל הקשר בין הסמידה על הזות ועל קיום בעולם מחוים ומיזון, לבין הזדה מפ־ני הידעות ליצר ופניה לשגב, מביא פתרון בעיית הזות גם מעבר רגעי אל מעבר לקן, אל ריכוי פניו של הנשגב בפרק „טערת אס־תר" פוגש הדובר את ה„אנימה" שלו ובכך מאשר את קיומה. פגישה זו ממוטטת בו מגר־מת הדימויים וחיצוניים והשכבת אותו מ„אדם עמוס לעייפה בעצמו" למי שה„אני" שלו מיושב במידה מספקת בכדי להתיר לו חדיות לדברים נעלים ממנו. אז אז באות שורות בודדות, וגם קטעי שיר שלמים, המביאים עימם ניצוצות של הזגלות: „בשפרה הנשמה הזעה של האור, / רק סתום וכחול בפרוכת השמים". וכן – „האוזן הפנימית מתעמה בקו־ליות / מתוק פיתוי כלחש רוח הדרית". ולב־סוף – בתיאור מלא ותשביות וכזה:

מאחרי בבעות בן־שמן
הוא המתין מתאום
עמק, בתוום...
עולם מלא
בן בריות אריוי
מהה אחי צחור כחיות
משמחי נשים אצל רוכבם.

סיומו של הקטע, מגמיך אמנם את רגע ההתגלות, בקשרו את הגגלה עם המכר. אר־לם, קישור זה של הגגלה לנשיר של רוכבם, בהופעתן האירוטית, הריהו פרי הקישור שהצב לעיל בין שיוחד היצר לבין הפניה אל הנשגב.

שיא הזיתור על הזות בנפתוליה, כעל מגבלות המן המרוזב, בא בשיר האחרון בס־פר, האומר, כי –

בדי לדרוה
מעצמי – בך יזעק וזן – עלי
להתחבר עם נשמה ללא שבר.
עם הנשמה בתוכי בכמות
שחיזות המרים קלבלה את שמי.

שיא, שיש עימו גם תיחום מסויים – הרחקת המסקנה המחוזית כל כך לעבר הזן, הזוסכת את הדרים למוזאות מפי בעלי תור־רה, ולא לפרי חוויה פרטית.

אולם, הנופעה הלשונית המעניינת יותר מכל בספר זה, הבשירתו של איל מגר בכלל, היא השימוש בשם העצם הספציפי. בכלל, שם העצם הספציפי הריהו מלה מרוקנת ממ־שמעות. בבאה בשיר בלא תוסכן, אין היא ממחישה דבר, אלא מחזה כינוי ריק בלבד. והשימוש בכינוי מתמי כזה בא בדרך כלל בשירה המודרנית, כפיצוי חלקי על הדמיב־עות מן המיומנה בסאפורה, בדימוי ובסמל, שכולם עימם להמודיע עולם.

ספר זה מהוה השימוש בספציפי בגרד היעבנות בסוכר ומגע בשגב דרכו. לפי־כך גם נתנף שם העצם הספציפי כאן בסמאר פריקה עשירה, ה„מלאה" את הכינוי בתכ־נים חושיים. כך, למשל, בשורה „פנוי ארמון הצביב בחורות מערבי אגיות". ובהרגשה שלי – א.ש., ובעוד הרבה. שימוש נאה זה בשם העצם הספציפי הוא יחודי לשירתו של איל מגר, שברמה שהוא אחד מן המשוררים העבריים היחידים, שאינם מסתפקים עוד בסלאכת הכינוי כשלעצמה, אלא טורחים על הפיכתה ללשון בוראת עולם.

בעובדה זו – תפיסת הלשון כבוראת עו־לם וכמגעת אל השגב – טמון עיקר חשיבותו של הספר שלפנינו. בעשורים האחרונים יד־עה השירה העברית את הניסוק בלשון כבר־שא שירי, מתוך כפידה בסיסית בכוח הלשון לברוא עולם. הניסוק בלשון כבראשא שירי הביא עלינו לשון שירה של הפשטות ריקות, או של רשימות כינויים חפרי תוכן. הבלשון זו עצב עולם הרשאים המודרני – שאין בו אל ואין בו נוף ואין בו אדם, אלא ישויות לשוניות או משחקי תודעה ביחס לבין עצמה.

ספרות • אמנות • ביקורת

עין ראשון

מגיל

היסטוריה

הזרוע הימית
אלפרד תיר מהן / השפעת העוצמה הימית על ההיסטוריה, 1660-1783 / מאנגלית: ברוך קורות / מבוא: י. וא־לך / גרפיקה: אריה ברדוד / עטיפה: זיו בשן / הוצאת „מערכות" / 200 ע.

תת אדמיראל אלפרד מהן נולד ב־1840 במדינת ניו־יורק. את חוק לימודיו גמר ב„אקדמיה הימית" באנאפוליס. הוא שירת בכל מדינות הצפון במלחמת האזרחים. נשיאנו לתיאוריה של המלחמה הימית הביה יבול של מחקרים, אשר בהם שילב מהן ידע צבאי מעשי עם הכרה יסודית של ההיסטוריה הכללית והאמריקנית. מהן פיתח פילוסופיה של עוצמה ימית וניסח תיאוריה חדשה לתלוסיק לאסטרטגיה ימית. לאורן של המסקנות המחקריות ניתח באופן ביקורתי את הטקטיקה המקובלת של לוחמת־הים.

מקדשי מעט
בית־הכנסת בתקופת המשנה והתל־מוד (לקט מאמרים) / עורך: זאב ספראי / עטיפה: פיני / מרכז זלמן שאר / תשמ"ז / 210 ע.

מחקרים הבית השני ואילך הפך בית־הכנסת למוקד המרכזי: חיי דת ופעילות ציבורית, ביטוי לארגון־שקדה ולאמנות. בית הכנסת ופעולתו היו בבחינת מהפכה בעולם הדתי הקדום, בשל התפיסה החדשה, שאפשרית עבודת האל, ללא הקרבת קורבנות. קובץ המחקרים נועד להביא סיכום מעודכן של כמה חיבורים מרכזיים בחקר בית־הכנסת. משתתפים בו חוקרים כשמואל ספראי, יוסף גוטמן, שמואל קדיש, גדעון פרסר, יוסף נוחה, אפרים אורבך ואחרים.

ביוגרפיה

מעבר לקווים
ברוך קמץ – הצגיתה והבריתה / עם יהודי רומניה בתקופת השואה ול־אחריה / הוצאת ארגון יוצאי „בור־דוגיה" בישראל, 1986/ 392 עמ'.

שני הנושאים, הצגיתה והבריתה, שהמחבר כדרך אחתם יחד בספרו, שימשו כבר ציר לספרים רבים, ולפי עדות המחבר בהקדמה שלו, היה משאיר במגרותיו ובתיקיו את החומר שצמחבר בנושאים אלה, אילולא נמתפלו, לפי הערכתו, ע"י כמה וכמה היסטוריונים שסיעצים כי הצנוחים שיצאו לארץ הגיבו בשלהי המלחמה „אחרי את הרכבת" ולא הספיקו להציל יהודים. בספרו מובאים דברים ועדויות מפי עשרות אנשים וביניהם גם פעילי „הבריחה", שמכחיש הפיסי של דבר, כלומר – את הנתונים והחשובים שמילאו הצנוחים בשלבים האחרונים של מלחמת העולם השניה.

עדות חלק עיון

עיון באמנות
1. ברצ'ון אורנר / מחזאיות ומוסי־קה / מאור 1986 / 38 ע' (בצ'רוף 2 קלטות). 2. ברצ'ון אורנר / בין שהי־ות ללמידה – דליח בינים / מאור / 1986 / 73 ע'.

בשני הספרים מרצה אורנר שיטה אמתית להבנת יצירות אמנות ולהערכתן. הספר הראשון מוקדש לאמנות המוסיקה והוא מפרש במעשיות, יצירות שונות עליפי תוכנן ועליפי הידוע על על הקומפוזיטור. לספר מצורפות שתי קלטות הדגמה, שבהן קטעים מן היצירות המוסברות, כגון „עונות השנה" לוויוואלדי, „סדיסה שמית" לבוסקוביץ', „קונטה לשבת" לסתר, „הלל" לאנדר, „פרייסמן ואיזולדה" לוואגנר ויצירות אחרות. בספר השני, הנות על מבנה של האמנות, כשהמחבר מתבונן בתופעה הכללית של היצירה האמנותית מנקודות ראיה שונות, ומהן באור, בקול, בתנועה, בזמן, בדרמטיות, בפרדליות, במבנים, באופנות הטעם ועוד. הוא כי ניתן להכליל מהמחקר של אורנר על כלל האמנויות, הרי דרך החשיבה מתאמת במיוחד לאמנויות „המעיימות זמן", הדיבון, המוסיקה והשירה.

הזאב ביער הילדות
דינה שטרן/ אלימות בעולם קסום – מחקר באופייה האלים של המעשיה הנשית לילדים / אוניברסיטת בר־אילן / 1986 / 254 ע'.

דינה שטרן חוקרת את המעשיה בספרות הילדים ואת אלמנט האכזריות המלווה אותה. השאלה בדבר התאמתה של המעשיה לשמש בספרות ילדים, לא פסקה להטריד ציבורי הורים ומחנכים. מחשיבים של אלימות מצויים במעשיות המסורתיות ביותר, כגון „שלגיה", „עמי ותמי", „סינדרלה", „כיפה אדומה" ואחרות. במרכז המחקר, דיון בדמות האם האחרת, יריבתה של גיבורת המעשיה הנשית, מן ההיבט ההיסטורי, האנתרופולוגי, הפסיכולוגי (פרויידיאני ויונגיאני) הספרותי. כמו כן נבחן הראוי בעלילה, בדמיות, בבעיות ויקחנו לתוליכים הפסיכולוגיים של גיבורי הסיפור.

כתבי עת

מכל טוב
ביקורת ופרשנות – כתב עת לספ־רות, לשון, היסטוריה ואסתטיקה / חוב' 22, תמוז תשמ"ז / עורכים: א. שאנן, ח. וייס / אוניברסיטת בר־אי־לן / 141 עמ'.

מסבע הדברים, אפשר להביא רק על קצה המזלג. מנחה גלבוע כותבת על מסורת ושכירתה כ„אוריה וכת שכע" לאר"ם הכהן, והל ברזל – על שירו של ביאליק „הציץ ומת", נורית גוברין – על השירה והמרחה של אשר ברש, ידידיה יצחקי – על אי־שישש בסימני פיסוק בשירה העברית המודרנית וראובן מירקין מגלגל יפה את המסטוריז של הביטוי הקשה „בעבר אותם מן הבשר" בסיפורי עגנון. אבי, לטעמי, מביתי אל שירת ההשכלה וקביתי דעת ממסקנותיה של מנחה גלבוע לגבי תעוותו של אר"ם הכהן לסמות מן הסיפור המקראי. מאמרו של ידידיה יצחקי הליד בי ואחרים מסיימים לגבי שיתנו המרשה, שהדי המחבר כורך את אי־השימוש המכוון בסימני־פיסוק עם הפעמה בשנות הסמיכים. כל האור בחוברת, ככל שלא העלה המזלג, ברמה טובה וכתוב היטב, ואתה חש ברציגותה של העריכה, המקצועית מאוד ובעדרת היחסנות.

אמנות

אריה וממוטים
נפתלי בזם / עיצוב: אלעזר גלעד / מסת מבוא: זיוה עמישר־מייזלש / ספריית פועלים / תשמ"ז / 134 ע'.

המתיחות האמנותית בציורי בזם מוצאת לה את תיאורה הטוב ביותר בדיבור הבאים: „היום שבו אוכל לצייר סתם עצם פרחי מתוך עניין אי גינה, יהיה יום מאושר בחיי". השיעורים שחלו ביצירתו, רבים מן הניתן לחזר כאן. אך בזם היה, והינו, צייר „מעודב" – בקיבוץ גלויות, בשואה, בתקומה, בתרבות היהודית, במלחמה, ושוב, על פי עדותו־הוא: „אני חייב להעיד... על מה שאירע כאן, על תקופה בה התחוללו מאורעות היסטוריים כבירים... והצירוף הנפשי למציאות המפלאה הזו בה אנו חיים... אני, כבן הדור האחרון שהיה „שם" הגיע ל„כאן"... וכך אני חוזר שוב ושוב על מוטיב העליה לארץ, המגשר בין העולם היהודי־גלותי שחלף ואינו, והעולם החדש שנבנה כאן".

ליקוטים מספרות העולם

רות שמידא

שיעמום והיפופוטם

הסופר הפראגי מאריו וארגאס יוסה הוא גם מחזאי הפסטיבל אריגבורו מצג לראשונה בבריטניה, מחזה פרי עטו, „קדי והיפופוטם". זה מחזה דמי־פארסה, על אשה משועממת ועשירה שחוזרת לא מכבר לליימה, אחרי סיור סביב לעולם. היא כותבת ספר על הרפתקאות המסע, בעזרתו האריבה של „מפר רפאים" בשם מנטאנו. בהשפעת הקסדים המגוחכים ושטפי הזימה, שבודה מנטאנו מלבו, כדי לתבל מעט את חוויותיה המסמרדות כגיידת עשירה ועל רקע הזיים הבאליים, נקלעים השניים עד מהרה לרצף מהיר ופתלתל של פנטאזיות. הפנטאזיות שלה קשורות בשורה ארוכה של מאבקים, רבע של סיוף, שבו היא יוהה בבעלה הבגאי ומיגשג משהנה, באפריקה, עם הישפחתם שמע מיגות. והפנטאזיות של מנטאנו מתמקדות ברומאן, ספק ומיתני, ספק מציאותי, עם מסדנשית בשם אדל והתמנגות עם הזמר של ויקטר הוגו. מתוך קלאנו זה של חוויות, ולחמות ודימויים, בתן הרגנו יוסה את תסכולי הביגוניות והבבאליות, המרבאים את דמיונו ואת יצירותו של הארגנ.

רצח ובריחה

רינולדס פרייס

הרומאן הדרש של ויינולדס פרייס, „קייס ויידן", מגולל בגוף ראשון, את סיפור חייה של אשה כפרית מצפון קרוליינה המבקשת, בין היתר, להסביר לבנה, אותו נטשה בהיותו תינוק לפני ארבעים שנה, את מגי־עיה. בגיל אחת־עשרה הזיימה קייס מהדיה האב רצח את האם והתאבר. רק כעבור שנים רבות נופל לידיה מכתבו של האב ובו הסבר למעשיו. קייס גדלה בבית דודה ודודה, זוג המשפיע עליה אהבה. בהדרגה היא מתוודעת לפשר צערם שתים־עשרה שנים קודם לכן, בדת בנם ההומוסקסואל מהבית עם בחור אחר מהכפר. באחד מביקוריו בבית הדודה, מתיידדים שני הצעירים ולבסוף בודחת עמו קייס, מתאהבת בחברו ויולדת בן לאחרון. חייה רצופים כזונות מבות והבגידות, היא בודחת מכל התחייבות רגשית, בולל סיפול בתינוקה. „קייס ויידן" הוא הרומאן השישי של פרייס, פרופסור לאנגלית ולכתיבה יצרתית באוניברסיטת דיוק, שהתפרסם בגוקף לסיפורת שלו, גם כמשורר ומסאי.

דרם ומחאה

ועוד מאריבורה: לקראת הפסטיואל הגדול, התקיים שם בסוף יולי, פסטיואל אמנויות ובמסגרתו, כגם ספרים של חבר העמים הבריטי. הדבר הבולט ביותר בכגם היו המושבים הדיקים של משתתפים מניגריה, קניה והודו, שהדיבו אותו, כמחאה על מדיניות הממשלה הבריטית כלפי דרום־אפריקה. שאלת דרום־אפריקה עלתה וצצה בעקיפין, בהדמויות רמות במהלך ארבעת ימי הכנס בין אנארד, משורר מהאיים הקאריביים, קרא שיר על פרוספרו, המתגנן ומתרפק ומתבטל בפני קליבן, והדיון עבר במהרה ליחסי עניים – אדנים / שחורים – לבנים. רבים מן המשתתפים האשימו סופרים וחלשים וסקסים, על התעסקותם בשאלות סריאליאליות של זהות לאומית, שעה שסחתו בוערת. אפילו ספרות הנשים (בין המשתתפות בלטו מרגרט אטווד, בעמי מרגיאנסון האליבות בולט) לא הצליחה להסיח הפעם את תשומת לב המתריינים משאלות פוליטיות.

כותבים לנו

אבוי ללוחמי הפלמ"ח

„שלושת המוסקטרים" לאלכסנדר דיוד מא, נבחרו כגיבורי היצירה הקלאסית של הסופר הצרפתי המהולל, שהקדיש פרקי תהילה, פאר והדר, ללוחמים בשירות המלך כה.

קונטראסט מוחלט מהווים „שלושת המוסקטרים" של משה שמיר, בספרו „ילדי השעשועים", המאפיין, אבוי, את לוחמי הפ"מ"ח להגנה על תרמיתו של הלוחם היהודי, נחלץ גם הסופר אמיל זולא אך את לוחמי הפלמ"ח, הבליל משה שמיר בספרו הזה...

וראיית העובדה ששלושת „גיבוריו" של שמיר אינם מדגם מייצג של הפלמ"ח והעו־כים החיבוכים שבו, מיוחדים לטעד הישראלי בימינו.

תרגום „ילדי השעשועים" לכל אותן שפות, בהן תורגמו יצירותיהם של אלכסנדר דיוסא ואמיל זולא, היה מוכיח שאפילו עותק אחד לא ניתן למכור בארצות אירופה, כי שם הסופרים בתקופתנו, הכותבים דברי גנאי וציבוטים על היהודים, שלים באיכותם על משה שמיר. בגיבוב המתואר במאמר „בעדי" הפלמ"ח כילדי שעשועים" („מעריב", 1.8.86) „משתקפת מציאות אחת בלבד, הר־ה שקרים" (עמ' 7), המתנשאת עד שיאה בגג תל־אביב, ואז יבין מהו היעד הרם הר־ה בישא שספר זה יוצא כנגדו.

ירושלים יוסה מוסר

בנרמק ראובן בן־יוסף

מה היא מציאות?

אינני יודע מדע נבשל המבקר יוסף אר־רן בשביאות הגמות, שנפלו במאמרו „בעדי הפלמ"ח כילדי שעשועים" („ספרות, אמנות, ביקורת" 1.8.86), אבל מאחר ששגיאות אלה גרמו לסילוף משמעותו של הספר הנסקר, רומאן חדש מאת משה שמיר, אבקש אפשר־רות, להעמיד בקיצור, את הדברים על אמי־תותם.

המבקר קובע:

א) „שלושת הגיבורים... הינם מוחיקי מחלקת הפלמ"ח וכו'".

ב) „הם מתנודדים בריחות־גג קסנות..."

ג) „רגי"... במגידותיו מוגם כתביר שהושלם אף הוא בשנות החמישים..."

ד) „אחרון יהלום... לאחר שנחתר בביצול יחיד מן התשובה (כתב) את הספר".

קביעותיו אלה של המבקר, כמו עוד רבות במאמרו, אין להן כל ביסוס בספר. התעלם המבקר מאחדות המחבר: „מה היא מציאות" (עמ' 175). על המבקר לחזור ולקר־ה בעיון את הטאמר בעמודים 2167, 220 ו־231, כי אז יראה שהספר אינו אלא „עדיבה בדרה... „מגזר הספר הזה". ואכן, מצטרף אנוכי להתעה המוצעת של יוסף אורן, דהיינו להיחולדו של בן חוקי.

בנרמק יוסה מוסר

התרשמות ממולמת

בגדוד „עין ראשון" ב־1.8.86 כתב מר"ל את הדברים הבאים על ספרי „מסע אל תוך עצמנו בני ניצולי השואה מדברים": ... המ־ה חברת עדכה סידרה של שיחות עם בני הדור השני ודשמה את דבריהם, ללא התערבות מיוחדת, אך גם ללא עריכה." („הדגשה שלי ש.צ.). נדהמתי למקרא מלים אלה – „ללא עריכה" – המחלשות את האמת. האם סמר מר"ל שאפשר לכתוב ספר שכזה ללא עריכה כלשהי? בספר אל תוך עצמנו" השקעתי שנות עבודה קשות, של תחקיר, של בחירת מרואיינים וראיונם, שבמהלכו דובבתי את בני שיחי וסייעתי לדחם להביע את רגשי תיהם, את חלומותיהם ואת הדהויהם על נר־שא רגיש וכאוב כל־כך, ולאחר־מכן – עדי־בה יסודית, סתיכה ועוד ועוד.

רציתי להראותם כמות שהם, להעניק להם את מלוא חופש הביטוי. כמלם המצלם את המציאות במצלמתו, „צילמתי" אותה בחלים.

בספר מופיעות שלל דמויות, המהוות משפחה סמיה, שהחיוק עברו בשואה מיגוון התגמיות, שהשפיעו עליהן בדרות שונות: יש מי שמייצג את מיתום הבבר הזוק, „הפיי־מר" הארצישראלי, ולעומתו – מי ששבר את המיתוס, את המסכה ויצר קשר אותנטי עם רגשותיו; האמן שהשואה מהווה רקע ליציר־תו, הנוגע בתרבותו, בחלומו ובחיי והחילד ב: בן הקיבוץ ובן העיר; האשכנזי הספרדי; מי שהתעמות הדיון בשואה היוקה אותו ומי שנחלש עליידה; בעל הדעות הפוליטיות הימניות, הסבור שהעולם כולו נגדנו, ולעומ־תו איש השמאל, הנומאניסט, שאינו רוצה לעשות לאחרים את מה שעשו להוריו.

הקורא נקרא לפרש, לנתח ולהעריך.

אבקש לציין שלספר מבנה מעגלי. הוא נפתח בפרק שבו אני מספרת על הסיבה לי־ציאה למסע זה, אחר־כך עוברת „המצלמה" אל הדמויות ולבסוף היא שבה אלי – אל רגשותי ואל הדהויי שכן גם אני, כפי שמגיל שכח לציין משמרמה, הנני בת של ניצולי שואה.

ראשון־לציון רחל אנגל

באמנות

רחל אנגל

דו־שיח בין צילום לציור

אחת היפות בתערוכות שאפשר לר־אות עכשיו בתל־אביב, היא דוקא תע־רוכתם של בוגרי „בצלאל", המחלקה לצילום: כלומר תלמידים, לאמתו של דבר, המציגים מיבחר מתוך עבודות הג־מר שלהם – בגלריה „מימר" (רחוב פי־נסקי 27). „עבודות־גמר", כפי שמרגיש מורם ודבם, פרופ' חנן לסקין, אשר „על אף שמן, אינן גמורות ואינן אלא התחי־לות, אין פתרונות – נשארו השאלותי". ואולי זאת זכותן הגדולה.

יש לשבח גם, אולי בראשית הדברים את אורח התצוגה הלא־שגרתי: שלושה אובייקטים גדולים (צילומי שחור־לבן של מלי רוזנר) הוצבו על פני הרצפה והם מחלקים יפה את חלל התצוגה הר־בעי של האולם ומשמשים, בעת ובעונה אחת, גם חוליה מקשרת בין עשרות הצי־לומים הקטנים־יותר הניבטים כאן מעל פני הקירות.

שלישיית צילומים, למשל, של גבי מלוסוק שני פורטרטים בשחור־לבן מזה ומזה, וביניהם צילום צבעוני של טבע דומם, המבקש – ביודעין בכוונה ! – להידמות לרפרודוקציה, אולי מין פארו־דיה על רפרודוקציה, של ציור קלאסי. ה„בושא" הזה, אם מותר לכנותו כך – המעניין כשלעצמו – חוזר כאן גם אצל בוגרים אחרים. למשל בתמונת הזומם עשירית־הצבעים של פרניו הורוביץ: זר פרחים בשלל גוונים, בתוך אגרטל חר־סינה, הניצב על פני לוח שולחן „סלוני", מכוסה מפת לבנה.

תמונותיו של שי אדם מגלות, באחדה מזר, קירבה אל ציורי הנוף האנגליים של טאנר. זאת, על אף שהצילומים, לא זו בלבד שאינם נופים אנגליים ואין בהם אף שמץ צבע (כולם עשויים על סרת השחור־לבן, וליתר דיוק על סו־רת האפורים לדרגותיהם), ה„נופים" הל־לו אינם נופים כלל, כלומר, אינם נופי־טבע, אלא מודלים בנויים, כמדומה כר־לם, בתוך הסטודיו, מחומרים כמו נייר, קרטון, עץ, סיכה... פיסת אריג פרוקה.

מראות מצולמים מעגנים מאוד במ־יומנותם, בהכמתם, ברגישותם, מובאים לפניהם ביצירותיה של נורית ירדן. ניכ־רת העין הזרה, המבחינה, שמאוריהם.

לא רק בעבודות שהזכרו כאן, אלא גם בדבר שאר העבודות המוצגות בתע־רוכה, בולטת הכמונת־אמן אמתיות, בר־לם דו־שיח עד בין הצילום לבין הציור.

(התערוכה – עד 21.8).

קבוצה גדולה, עבודות קטנות

גלריה „אנטאהי", המכנה עצמה בכותרת המשנה שלה, „חלל לנשים באמנות", פתחה את דלתה הפעם (רחוב שיינקין 27, ת"א) לפני כשנה ומחצה והעמידה לרשותן של נשים העוסקות באמנויות הפלסטיות, את חלל התצוגה הצנוע שלה. לנשים בלבד. לא ראינו באותו פרק זמן משום ייחוד נשי באמנות שהוצגה כאן. ולמען האמת – גם לא יי־חוד אחר כלשהו.

הפעם פתחה הגלריה תערוכה בשם „קבוצה גדולה של עבודות קטנות", וה־בן, זו הפעם הראשונה שמוצגות בתוך החלל הנשי־הבלעדי הזה, גם מעבודותי־הם של „ששה אמנים שמצטרפים ל־23 האמניות", כפי שמוסבר על פני הדף המלווה.

אולי אך מקרה הוא, אבל עובדה: רב־רים הבולטים לטובה בתערוכה הזאת הם מפרי כפיהם של אחדים מן האמנים המר־זמנים. רישומים עשויים בקו דק ורגיש ובנימת הומור, מעשה ידיו של עמוס בר־דרמן, למשל. וכן גם הרפס בשחור־לבן, אסיור של דיוקן ראש ותחל, ועבודת אסמבלאז' עשירת צבע, של גידי מאיר (עבודה של גולדה).

(עד 27.8).

אל"ף הוצאת ספרים בע"מ
הר' מאמר 49 ת"א, טל' 233863

ספרים חדשים

עדה אהרוני
שבוע ירוק
שירים
★
לילי זמיר
אתמולים מקריים
שירים
★
יהודה עמי
יציקות
שירים
★
נמה מילן
שירים מתוך לחוד
שירים
★
דוד זאיל (מיין)
שלוח מדאמה
שירים
★
ד"ר משה אלחאריזי
העוצמה האישית

יד טבנקין

פרסומים חדשים ביד טבנקין:

★ **„הדים"** – מפתח לשנים 1934–1967 (בסדרת מפתחות לכתבי־עת של התנועה הקיבוצית).
העורך מאיר בובסוילה.
מחיר: 30 ש'.

★ **אליעזר לבנה – מפתח לארכיון אישי.**
עיבוד החומר: שרה ארז.
מחיר: 5 ש'.

★ **„מבפנים"** – כרכים ג'–ד'. הדפסה מחדש לגליונות „מבפנים" מן השנים 1931–1927.
הכנה להדפסה: שרה ארז.
מחיר כל כרך: 30 ש'.

★ **מצרה כערך חינוכי** – חוברת בן בסדרת ימי־עיון.
עורכים: פנינה זילמן, אמנון מנן.
מחיר: 3 ש'.

מכירה והזמנות „הצבה", יד טבנקין – אפיל 52960, טל. (03)344367.

ממדף ספרי ארץ ישראל

יואל רפל

עת האסיף

„קונדרס" – לתולדות ארץ ישראל וישובה. חוברת 40. עורכים: אמנון, כהן, יורם צפריר, ישראל ברטל. הוצאת יד יצחק בן־צבי, תמוז תשמ"ז.

רצה לתהות על תמורות וחידושים בחקר ארץ־ישראל, רי לו אם יפנה, אחת לשלושה חודשים, אל חוברת „קונדרס". עשר שנים מתמידים אנשי יד בן־צבי בהוצאת כתביהעת, כשכל חוברת היא ספר בפני עצ־מו, בדוש מאמרים ומחקרים, שכל אחד מהם הוא אבן־פינה בתחומו. הצצתה לאחר של חוברת ה40 היא חג, לא רק למוציאים־לאור, אלא לכל שוחרי עברה של הארץ.

עורכי חוברת הארבעים נתנו בה סימנים של סיכום בתחומי המחקר. בולטים בכך שלושת המאמרים המרכזיים. בפתח החוברת מובא מאמרו של מאיר בן־דוב, מנהל משלחת החפירות בהר־הבית, על „כתובות עבריות חקוקות באבן מהר־הבית ומביבתו". זהו קדר־קס ממצה, ראשוני, של תשע־עשרה כתובות עבריות, המעידות על עבר מפואר שנקשר בעם היהודי. באחתו של כל ארכיאולוג היא במציאת כתובת שיש בה משום עדות ישירה ליצירתו התרבותית של הארץ. אחדות מן הכתובות מתפרסמות במאמר זה לראשונה ואחרות שפורסמו במרוצת השנים, מוצעת לתן קריאה מחודשת. צירופן של כל הכתו־בות מעיד כי עמנו היה, אף בשאר, עם הס־פר, המותיר את דבריו כתובים גם לדורות הבאים.

לפני ארבעים שנה פירסם פרופ' יהושע פראוור את מאמרו החשוב „היהודים בממל־כת ירושלים הצלבנית". מעת פירסומו של המאמר בחוברת „ציון", הוסיף פרופ' פראוור ושיקע עצמו עוד ועוד בחקר הישוב היהודי בתקופה הצלבנית. ביטוי נכבד ומשמעותי הביא בפרק מיוחד שהקדיש לנושא זה בספרו „הצלבנים – דיוקנה של חברה קולוניאלית" (מוסד ביאליק). עשר שנים עברו מאז פרסם הספר ועתה מובא בפני הקורא חלק ראשון מתוך פרק מקיף „תיאורי מסע עכו"ים בארץ ישראל בתקופה הצלבנית". פרק זה, כפי שמעיד פרופ' פראוור בהערתו, לקוח מספר המצוא ברפום „הישוב היהודי בארץ ישראל בתקופה הצלבנית". המאמר בן שמונה עמו־דים מלפני ארבעים שנה, הופך לספר שלם. זוהי עת אסיף של מחקר ארץ־ישראל.

במאמר המתפרסם בחוברת זו, מביא פרופ' פראוור ארבעה מתוך עשרה תיאורי ארץ־ישראל, כתובים עברית. שנים מהתאר־רים, זה של בנימין מסדילה וזה של פתחיה מרגנסבורג מוכרים וידועים, הרבה בזכות ספריו של אברהם יערי. עתה מובאים התיאו־רים לא ככתבים, אלא תוך בדיקת שאלות הנובעות מתוכנם, ובעיקר תוספת המידע שניתן לקורא בכל אחד מהם. הקריאה המר־עיה שעשה פרופ' פראוור למסעות, מתפתי־עה ומתבימה.

כפרק הפתיחה לספרו „ארץ ישראל כמר־אה ה"ש. גילוייה מחדש" שראה אור לפני שש עשרה שנים, כותב פרופ' יהושע בן־אריה „ניתן להעריך את חיבוריהם של נוסעי המאה ה"ש מנקודות ראות שונות. כל אשר יבוא לגלות בהם כיום חומר מדעי של ממש יוכל אך „להיות" למקרא תיאוריהם וסיפורי־הם, המשקפים את הנחר דיעותם בכל הנוגע להבנת תנאי הארץ".

תיאור זה של פרופ' בן־אריה ודאי לא מתאים כדי למצות את מאמרו „ספרות הנוס־עים המערביים במאה ה"ש". בן־אריה שהי־תמה בנושא ואף חיבר מבחר שני ספרים על ירושלים, מציג במאמרו ב„קונדרס" – שהוא המשך ישיר למאמרו של פראוור – את תרומתה המכרעת של ספרות זו לחקר הארץ, כפי שהוא עצמו מעיד בפתיחה: „הגיע עתה הזמן לנסות ולהעריך מחדש ספ־רות זו", מאמרו של בן־אריה יהווה לדבים, שנמחר באמתה ספרות המסעות, את ערכה ומשמעותה לקורא בן־זמננו.

לבד משלושה מאמרים מרכזיים אלו, ראי־ויים לציון מאמריהם של פרופ' משה שרון על „עדי ארץ ישראל תחת שלטון האר־סלאם". ומאמרו של פרופ' שמעון שמיר בשאלה „מתי התחילה העדה המרשה בתול־דות עם ישראל". אלו, בצד המאמר על ספר הביאוגרפיה הראשון ביידיש בתיאור ארץ ישראל ומאמרו של פרופ' שלמה אביצרי „האסופיה הביזנטית של הרצל – חלום ושב־ר", מביאים בפני הקורא כתבי־עת רחבי מכמ־נים ואכנים מהמה שכל אחד מעמודיו נושא עמו ברכת חידוש בחקר הארץ.

חותם את החוברת מאמר שהחיבר פרופ' יהודה ל' הבנימוביץ והשתתפו מנן בחשיב ואר לישע קימרון ועניינו „שפר של מכירת בית בספר בין מימי ר־סוכבא".

לימודים רדיו אלקטרוניק

הטכניון
מכון טכנולוגי לישראל

בית־הספר ללימודי מוסמכים
מודיע על
המשך רישום (עד 10.9.1986) מועמדים לתארים מגיסטר

ודוקטור לכל היחידות לזמן א' תשמ"ז

במספר יחידות קיימת אפשרות עבודה בעורה להוראה.
לרשות בית־הספר עומדות קרנות למילגות למצטיינים.
פרטים נוספים במזכירות בית־הספר ללימודי מוסמכים בבן צרציל, חדר 201, קרית סביון, חיפה 32000 או בטל. 04–292739, ובזיזדות לפי מספרי הטלפון הרשומים.

הרישום הוא ליחידות הבאות:

★ הנדסה אזרחית (04–292565)
★ מגמות: קונסטרוקציות, הנדסה סביבתית ומשאבי מים, הידרוטכניקה, הנדסת דרכים ושדות, מדעי הבניה וניהול הבניה, הנדסת מחצבים.
★ ארכיטקטורה ובנוי ערים (04–294111)
★ מגמות: ארכיטקטורה וביטוי ערים, תכנון ערים ואזורים, מתקבלים גם מועמדים אשר סיימו למודיהם לתואר ראשון בטרצידולוגיה, מדעי הסביבה, בלכלה, באומנויות, הנדסה וכו'.
★ הנדסת מכונות (04–292089, 04–293189)
★ הנדסת חומרים (04–235198, 04–292176/7)
★ הנדסת חשמל (04–293392)
★ הנדסה כימית (04–292848)
★ הנדסת מזון וביוטכנולוגיה (04–293068)
★ הנדסת חקלאית (04–292620)
★ מדעי הקרקע (04–292620)
★ הנדסה אווירונטית (04–292674)
★ הנדסת תעשיה וניהול (04–292039)
★ במגמות: הנדסת תעשיה, כלכלה (תוכנית משותפת עם אוניברסיטת חיפה לתואר מגיסטר), מדעי ההתנהגות וניהול, וקו' ביצועים וניתוח מערכות, סטטיסטיקה, ניהול תעשייתי (אין רישום לסמסטר ב')
★ הוראת הטכנולוגיה והמדעים (04–293108)
★ מתמטיקה (04–294111)
★ מתמטיקה שימושית (04–294111)
★ פיסיקה (04–293687, 04–293585, 04–293551)
★ כימיה (04–293727, 04–293950)
★ ביולוגיה (04–293409)
★ מדעי המחשב (04–293964, 04–293851)
★ הנדסה גרעינית (04–641497)
★ הנדסה רפואית וביולוגית (04–239431, 04–292813)
★ רפואה (04–516308)

וכן לתוכנית מיוחדת בין יחידותית לתואר מ"ט למדעים סכניים במגמה לאמינות ואבטחת איכות.

„111" ביי"ס למקצועות האופנה

למדו מקצוע ותהיו מקצועיים
לפי הקובל באיטליה

רמה אירופאית בינלאומית לפי תוכנית הדרכה של רשת בתי ספר „מילר" לאופנה בגרמניה

קורסים מקצועיים לשנה"ל הקרובה:
★ תדמיתנות בשיטת „מילר".
★ עיצוב וציור אופנה, ברמה גבוהה, תוכנית מקיפה ובלעדית.
★ קורסי תפירה מקצועיים לפי מידה וקונפקציה.

סיון ושוויטין של 33 שנה!
מיזוג אויר מלא.

נורדון 21, תל־אביב, טל. 235422, 238089
• מספר המקומות מוגבל •

רשת אוניברסיטאות למחקר שימושי ופיתוח תעשייתי בע"מ

נמשכת ההרשמה לקורסים/השתלמויות הבאות:

1. **מערכת הפעלה UNIX ושפת תכנות C**
★ פתיחה 1.9.86
2. **פרסום יחסי ציבור ותעמולה**
★ פתיחה 10.9.86
3. **תהליכי עיבוד שבבי — עקרונות להגדלת היעילות**
★ פתיחה 11.9.86
4. **מערכות פיקוד ספקטרום**
★ פתיחה 15.9.86
5. **תיכנון לאלקטרוניקה — CAD/CAM for Electronics**
★ פתיחה 17.9.86
6. **אנטנות וישומן במערכות מכ"ם ותקשורת לווינים**
★ פתיחה 26.10.86
7. **חיווי סיכונים בפיתוחים ותרומות דיהוי מוקדם**
★ פתיחה 30.10.86
8. **יזעצים ומתוכים במקרקעין**
★ פתיחה 3.11.86
9. **בית ספר לפנינים פליסים**
★ פתיחה 3.11.86
10. **מבחני הסמכה בינלאומיים במקצועות המתוגב ICCP**
הזדמנות הרשמה לבחינות מיוחד מתבגר 1986.

פרטים נוספים והרשמה בתחנת רמת, רח' האוניברסיטה 32 רמת אביב, בימי א' עד ה' מ־8.00 עד 2.30, בימי ו' עד 12.00.
טלפונים: A20114, A29419, A26465.

קרית אוניברסיטת תל־אביב
רח' האוניברסיטה 32, רמת־אביב, תל־אביב 61392

עיריית תל־אביב־יפו

עיריית תל־אביב־יפו
מינהל החינוך, הנוער והתרבות

משרד החינוך והתרבות
המחלקה לחינוך מבוגרים

תיכון ערב והכנה לבגרות למבוגרים

נמשכת ההרשמה ערב לשנת הלימודים תשמ"ז

★ כיתות ט', י', י"א כיתות הכנה לבגרות.
★ צוות מורים מעולה בכיתות קטנות.
★ אחוז הצלחה גבוה בבחינות הבגרות.
★ שעורי תגבור ללא תשלום.
★ שכר־לימוד ותנאי תשלום נוחים.
★ ייעוץ והדרכה אישיים לכל תלמיד.

ליעוץ ולהרשמה נא לפנות לעיריית תל־אביב, המחלקה להשכלת מבוגרים, הדרים 1149, 1150, טל' 438270, 438279, בימים א' עד ו', משעה 9.00 עד 13.00.

משרד החינוך והתרבות
המחלקה להכשרת עובדי הוראה

מכללת בית ברל

המכון להכשרת מורים לאומנויות ולטכנולוגיה כללית
(לשעבר ביהמ"ד למורי מלאכה)

רח' פנאי 14 נבעתיים 53203, טל' 321308, 322408

מודיע על ההרשמה לשנה"ל תשמ"ז
למורים בבתי־ספר לביה"ס היסודי ולחטה"ב

מקצועות הלימוד
לימודים עבריים ופדגוגיים
לימודי אומנויות:
אומנויות טקסטיליות, עבודות נוי, שרטוט, אריגה, כתב אומנותי, עץ–מתכת, מלאכת מחשבת, רישום, תפירה, קרמיקה עיצוב דו־ממדי ותלת־ממדי עיבוד נייר וקרטון ועוד.

ההרשמה: כל יום בין השעות 8.00–14.00 לפנה"צ.

קורסים לספרדית

למתחילים ★ ממשיכים ★ מתקדמים
בבית ציוני אמריקה, רח' דניאל פרש 1, תל־אביב

הקורסים מתחילים ב־2.9.86
ימי הרשמה בתאריכים: 19.8, 24.8, 26.8, 31.8, 1.9, בין השעות 17.00–20.00.
לפרטים נוספים נא לפנות לטלפונים: 03־472451, 03־863205, 03־474427, 052־25518, 03־472451.

A.S.A N.S.A
לימודים בארה"ב
יעוץ אישי וטיפול בהרשמה.
רמת א', ב', ד', 16:00–19:00
עד' שאול המלך 35 תל־אביב
בית אמריקה חדר 1111
טל. 03־472707

הנהג
עשה לך מנהג – קח עמך חייל לדרך

ספרית מעריב
נועה כנר גרה כאן
מאת תלמה אדמון

בואו ללמוד רנטגנאות

משרד הבריאות | משרד העבודה והרווחה | קופת חולים

לראות מעבר לנראה...

תחילת ההרשמה לבתי הספר לרנטגנאים
בבתי הספר לרנטגנאים בימים א'–ה' בין השעות 8.30–12.00.

1. ביה"ס לרנטגנאים - בי"ח איכילוב ת"א
טלפון 03-255111
2. ביה"ס לרנטגנאים - בי"ח קפלן - רחובות
טלפון 08-441302
3. ביה"ס לרנטגנאים - בי"ח רמב"ם חיפה
טלפון 04-529933
4. ביה"ס לרנטגנאים - בי"ח תל השומר ר"ג
טלפון 03-349911, 03-711681
5. מרכז קופת חולים - רח' ארלוזורוב 101 ת"א
חדר 506 טל. 03-433501, 433376

•

טופסי הרשמה ופרטים נוספים אפשר לקבל גם בתחנ.
תנאי קבלה:
השכלה: תעודת בגרות גיל: עד גיל 30
לאחר שירות צבאי או שירות לאומי.
להרשמה יש להביא: צילום בגרות, תעודת זהות, 2 תמונות, 20 ש"ח דמי הרשמה.
שאלוני הרשמה ופרטים נוספים ניתן לקבל בתחנ.

הנהלת חשבונות חינם!

נפתחים קורסים להנהלת חשבונות סוג 2 + 1 ו־3
לימודי ערב ולימודי בוקר ב־2 מסלולים: • מהיר 3 פעמים בשבוע • ורגיל פעמיים בשבוע
• מרצים מנוסים, רואי חשבון בעלי מוניטין ומסיון רב בהוראה.
מחברי ספרי לימוד בהנהלת חשבונות בכל הרמות.
• לימודים לפי התוכנית המלאה של משרד העבודה.
• הכנה לבחינות הסיווג המקצועי של משרד העבודה.
• יעוץ מקצועי ואישי לכל תלמיד
• קשר אישי למרצים בביתם בשעות הערב:
03-7514149, 393975, 496446
• חדרי לימוד ממוזגים, באווירה מעולה

מהפכה
100 תלמידים ראשונים יקבלו תיקי גימס במתנה

סוג 2 חינם*!
כאן לתקנון בית־הספר
ל־100 תלמידים ראשונים
קורסי בוקר
וסוג 3
במחיר מבצע

בית ספר ידע לחשבונאות
רח' יהודה הלוי 18 תל אביב
טל. 661004, 662005, 03-662003

המשרד פתוח בימים: א'–ה' 8.30–19.30; ו' 8.30–13.30.

הקנית מקצוע ברמה מקצועית גבוהה ואמינה

להצליח בבגרות

כפיקוח משרד החינוך והתרבות

בת"א: עברנו מבנן למעטה הרצליה לביה"ס תיכון חדש!!.

נמשכת ההרשמה לכיתות בוקר וערב לתעד יתאר 1987 לכל המקצועות כולל: מתמטיקה ופיזיקה מורחבת ★ ביולוגיה ★ הכנה לטכניון ★ בחינות פסיכומטריות
רק באולפן לבגרות בהנהלת מהנדס א. לחמן (מחבר הספרים): 1. לימוד עד להצלחה בבחינה, או החזר שכר לימוד במקרה של כשלון שני; 2. 80% מתלמידינו עברו בהצלחה את בחינות הבגרות במתמטיקה במועד יתאר 1986, 33% קבלו ציונים 10־19; 3. מלמדים את כל החומר החדש לבחינה, כך שלא נדרש ידע מוקדם; 4. מדדים מעולים בבחינות קטנות; 5. שעורי תגבור להלמידים מתקשים ללא תשלום; 6. בחינה כניסה הספר האקסטרני הטוב ביותר בתל אביב, בחיפה ובירושלים בסקרי דעת קהל של חברת „קלעי".

לנרשמים השבוע 15% הנחה

ב.ד. (בחמותה): „מ־3 בתיכון ל־10 באולפן לבגרות במתמטיקה 3 יחידות."

בני אביגיל (אם לתלמיד שמיגיה): לאחר הקורס הפך בני לאדם אחר, לא זו בלבד שהוא מתמצא היטב בחומר, אלא שקיבל בטחון עצמי שמעולם אין להכיר.

אליהו חבה (בחמותה): „מ־6 בתיכון ל־10 באולפן לבגרות בפיזיקה 5 יחידות".

הרשמה: תל־אביב: רח' דרך חיפה 81 (בית תיכון חדש חדר 7), טל' 03-5460618, 5461106.
ירושלים: רח' המלך ג'ורג' 16 טל' 222375, 02-222340.
חיפה: רח' יל"ג 3 (ליד קולנוע „רדיו"), טל' 667411, 04-641040.
באר שבע: בניין העצמאות, רח' העצמאות 40, קומה 6, טל' 73146, 057-71690. מיזוג אויר מלא בכיתות.
ראש העין: פרוייקט שיקום השכונות, טל' 03-9369459.

האולפן לבגרות בהנהלת א. לחמן

תיכון ברק
בפיקוח משרד החינוך

נמשכת ההרשמה לכיתות ט' י' י"א י"ב

בגרות

לימודי מרשבים
שעורים נוספים באנגלית ובמתמטיקה
פעילות חברתית: טיולים, ימי ספורט, סרטים, מסיבות
הרשמה: מיום ראשון עד חמישי 9.00–13.00
אוטובוסים: 9, 11, 22, 23, 29, 40, 42, 50, 51, 54, 59, 60, 63, 68, 69, 71, 73, 74, 75, 86, 89. וכל קווי אגד העוברים בדרך פתרונקות. מול הקריה.
תל־אביב, שדרות יהודית 30 (בנין רביעי מהפינה) שכונת מונטיפיורי טלפון 339017

אורנית

pilat פילת

לחברה תעשייתית גדולה
דרושה

מזכירת מנכ"ל

התפקיד כולל:
★ ניהול לשכת מנכ"ל
★ קשר עם גורמי חוץ בארץ ובחו"ל
★ יכולת ניסוח והדפסה בעברית ובאנגלית

דרישות התפקיד:
★ נסיון של שנים אחדות בניהול לשכה
★ ידיעת השפות עברית ואנגלית - על בוריין, שפה נוספת - יתרון
★ נסיון בתאום וארגון
★ תקשורת בינאישית ויחסי אנוש נאותים

מקום העבודה: אזור המרכז
5 ימי עבודה בשבוע

נא לפנות בכתב (בעט כדורי) בפירוט מקסימלי של השכלה ונסיון בעבודה, לפילת בע"מ, דרך פ"ת 53, תל-אביב 67138.

נא לציין על המעטפה:
"מזכירת מנכ"ל" מס. משרה 1680

סודיות תישמר בקפידה

למוסד גדול העוסק בחינוך טכנולוגי
דרוש

משנה למנהל החשבונות הראשי

נסיון בהנהלת חשבונות ממוחשבת וידע בשפה האנגלית – הכרחיים.

בעלי השכלה וכישורים מתאימים יפנו בכתב"יד, בפירוט קורות חיים ונסיון מקצועי, לת.ד. 6276 תל-אביב.

האוניברסיטה הפתוחה

תמנית – לימודי התמחות והעשרה
לקורס הכרת המחשב ושימושיו למנהלים

דרושים מרצים

בתאי הקורס:
★ מבוא למחשבים
★ עקרונות מתודת מערכות
★ הכרת המחשב האישי וישומיו
★ המשרד הממוחשב
★ (גליונות אלקטרוניים, מעבדי תמלילים, מתלליי-ישומים).

דרושים מרצים
★ תואר אקדמי במדעי המחשב או במערכות מידע
★ התמצאות בתחומים הנ"ל
★ נסיון מוכח בהוראה
★ יכולת הבנת ושאר ליצור

אנשים מתאימים יפנו את מועמדותם אלו: "תמנית" – לישרי התמחות והעשרה – האוניברסיטה הפתוחה, ת.ד. 39328 תל אביב 61392.

ארנון תעשיות

לחברת השיווק שלנו
יומאר בע"מ — דרושים/ות

★ איש מכירות

בעל נסיון בענף הקוסמטיקה בשוק המקומי. מרצע להרשתי ת"א והסביבה כלכר.

★ פקיד/פקידה

למחלקת הכספים שלנו.
הדרישות: השכלה בהנה"ח או בכלכלה, נסיון של 3 שנות עבודה במכירות או בבנק.

מועמדים/ות יפנו בכתב:
מחלקת כוראות, ארנון – ת.ד. 172 יבנה, מיקוד 70600.

לשמיר התיכוני האמריקאי בישראל
להוכנית לימודים של היסטוריה יהודית

דרוש מדריך

החל משוף חודש אוגוסט
למשך חודשיים עד שנה
מגורים במקום.

דרושים מדריכים

זוג נשוי בלי ילדים למגורים במקום
החל מדצמבר 1986.

הדרישות: גיל: 22 שנים ומעלה.
שפות: אנגלית ועברית שוטפות.
רקע: נסיון בעבודה עם נער.

תנאים מצויינים למתאימים

נא להתקשר ליצירד דש, 052-33405, 052-22539.

לחברת בניה ארצית
למשרדיה בירושלים
דרוש/ה

איש/ת מכירות

הדרישות הדרושים:
★ נסיון מוכח בשטח המכירות, רצוי בענף הנדל"ן.
★ ידיעת השפה האנגלית הכרחית.
★ התמצאות טובה בחישובים מסחריים.

מועמדים/ות חתים יפנו בכתב בפרוט קורות חיים ונסיון קודם ל.ת.ד. 2770 ת"א מ. 61027.

לשנת הלימודים:

★ מורה לאנגלית – חצי משרה
★ ספרות עברית – משרה
★ מתמטיקה – חצי משרה
★ מדעי החיים – חצי משרה
★ עובד סוציאלי – כשיר
★ מזכירה – עם נסיון
★ מדריך חברתי לפנימיה דתית, בן תורה

נא לפנות בכתב או טלפון, קריית-חינוך מעלות ת.ד. 27, טל. 04-976242.

דרושים
סורגים
למכונות עגולות

עבודה במשמרות
תנאים מצויינים

ק. אריה, פ"ת
לפנות לשאול, 03-9224915

"כנות"
ביקר-ספר תיכון חקלאי
ת.ד. 9 גדרה, "נעמד"

דרושים:

★ אחות כפר מוסמכת
עם נסיון
★ רכז תוכנית הדרכה ועוזר למנהל פנימיה
★ רכז עבודה אורחה (½ משרה)
להתקשר בטלפון 055-74933

מורים:

★ מחוכת כתת הכון בתקצועות המורים
★ מתמטיקה
★ אנגלית
★ מנע ומרקטור

להתקשר לטל' 055-74520.
למתאימים ייקבע ראיון וייתן דיון בכפר.

למפעל במחוזי באיזור ת"א
דרוש
מנהל מחסן רכיבים אלקטרוניים

בעל רקע נרחב בניהול לוגיסטי ממוחשב
עדיפות תינתן לבעל תעודת טכנאי מוסמך

נא לפנות לת.ד. 25034, תל-אביב
עבור: מנהל כוראות

לחברה ישראלית לשילוח בינלאומי
דרוש/ה בנתב"ג
פקיד/ת יבוא

בעל/ת נסיון בעל/ת רשיון של פקיד/ת רשמי (מכס).
לפנות לטל. 03-430376.

למועצה אזורית באר-טוביה
דרושים

1. רכז נוער אזורי
במשרה מלאה
2. עובד נוער וקהילה
במשרה מלאה
3. רכזי נוער במושבים
במשרות חלקיות

העובדים יועסקו על ידי המועצה

פרטים נוספים במחלקת החינוך במועצה
טלפון 055-83701, 055-87464.

למפעל בנס-ציונה
דרושים
מכאני תעשיה
עם נסיון
טלפון 08-468880
לבקש את נפרלי

לשרות אדיכל דתי שפר
דרושים

1. אדריכלית
4 שנות נסיון.
2. מכאי/ת
4 שנות נסיון.

טלפון 03-236064

לחברת שווק ארצית
דרושים
אנשי מכירות

רכב חובה,
נסיון בשווק אנרגיבי חובה

תנאים מצויינים למתאימים

לתיאום פגישות יש להתקשר ימים א', ב', בין השעות 14.00–17.00
03-260063.

דרושים
מסגר רתך
רתך ארגון חרס
פקיד/ת יצוא

אנגלית רהוטה חובה.

מגט מעלות
טלפון 04-976212

לחברת ליצוא מזון
דרושה
פקידת יצוא

נדרשים: נסיון,
שליטה בעברית,
אנגלית ונמנית,
הדפסה + טלקס.
נא לפנות מיום א'
03-253463-4

דרושים
2 מנהלי עבודה

מנוסים ותיקים
בעבודות פיתוח
נדש נסיון 5–6 שנים
03-332166 03-333987

לחברת יצוא
בענף האופנה דרושה
גבקת איכות

עם בקיאות בפגיעות
בעיות ומניעה.
טל. 03-621366

תלמה

לבלון בגד תלמה וחצה
דרושה/ר
טכנולוג/ית מזון

הבישורים הדרושים:
★ בוגר הנדסת מזון.
★ נסיון בתעשיית המזון (לפחות שנתיים).
★ ידיעת השפה העברית על בוריה.
★ גיל 25 עד 40.

המעוניינים/ות יפנו בכתב, תוך ציון קורות חיים, ל.ת.ד. 707 חיפה 31006, לכוראתם.

הלשכה הגדולה לגדינת ישראל
של הבנים החוכשים
רח' ויצמן 5, ת"א, ת.ד. 33206 (61331)

דרושים/ות

★ פקיד/ה עצמאי/ת למשרה חלי קנת בקוסמטיקה, אנגלית מעולה, ידע בעברית ושיכור תמלילים.
★ פקידת מזכירות למשרה חלקית ומרה בהנהלת חשבונות, ידע באנגלית – רצוי.

5 ימים בשבוע (א'-ה') בשעות 9.00–13.00.

מועמדות/ים מתאימות/ים יפנו בכתב למזכירות, בצרוף ופירוט נסיון קודם, מכתבי המלצה, אישית או בדואר עד ליום 25.8.86.

לכוסף מזון
באזור התעשיה
הרצליה
דרושים/ות

1. פקיד/ת חשבונות
נסיון 5 שנים לפחות
אפשרי מסיימ/ת
2. פקיד מכירות
בעל נסיון
תנקי בחשבונות
רצוי מסביבת הרצליה

ת.ד. 3126 הרצליה

רשת עמל

ההסתדרות הכללית של העובדים בארץ-ישראל

רמלה

ב"ש מיכון מקצועי עירוני "עמל" המבקשת לשכנאים מהנדסאים
שכון ויצמן רמלה – 72229
טלפון: 08-225205

לקראת שנה"ל תשמ"ז
דרושים/ות מורים/ות במקצועות:
★ מתמטיקה – חצי משרה
★ כימיה – חצי משרה

מועמדים/ות בעלי הכשרה ונסיון מתבקשים/ות לפנות להנהלת ביה"ס.

נהריה

בית הספר הכלל בשיתוף "עמל"

לקראת שנה"ל תשמ"ז
דרוש מורה
★ למיכשור ובקרה

נא לפנות למנהל הבי"ר, טל. 065-66004.

תל-אביב

ב"ש "עמל" מבט מין מרכז לחינוך ולהכשרה מקצועית
ת.ד. 7311 ת"א – מיקוד 61072
טלפון 03-217233

לקראת שנה"ל תשמ"ז
דרוש איש אחזקה
מחצי משרה עד ¾ משרה
בעל נסיון בעבודות בקרבית

מועמדים בעלי הכשרה ונסיון מתבקשים לפנות להנהלת ביה"ס.

תל-אביב

המרכז הטכנולוגי למקצועות הרפואה "עמל" לייזרי דיזיקים
רח' בני אפרים 226 ת"א – 69107
טל. 03-476160, 03-479752

לקראת שנה"ל תשמ"ז
דרוש מורה לאלקטרוניקה
(21 שעות)

מועמדים בעלי הכשרה ונסיון מתבקשים לפנות להנהלת ביה"ס.

"עמל" רשת מכללות לטכנאים והנדסאים, בתי-ספר תיכוניים טכנולוגיים ומקיפים, בתי-ספר לתיכון ובתי-ספר תעשייתיים, מיסים טכנולוגיים בתעשיבות ומרכזי הכשרה למבוגרים.

מרכזים לקהילה והתחדשות שכונות
בקרית שמונה בע"מ
לעבודה בעלת אתגר ושליחות
דרושים/ות למרכז הקהילתי בית אידלשטיין

1. רכז נוער עירוני
מדריך מוסמך ונסיון מוכח רב בפיקוח, המחיה הדרכה ומיהול – משרה אחת.
2. רכז תרבות ואמנות
בעל תעודת בי.אי. בחינוך, בוגר בית ספר לאמנויות ונסיון רב בהנחיה, הדרכה ומיהול – משרה אחת.

כישורים נדרשים לשתי המשרות:
א. יכולת לקום ולהשות צוות עובדים רחב.
ב. נכונות להדריך אישית באחד או יותר מתחומים האמורים.
ג. נסיון קודם ביסוד ומיהול ואבנון לשתות 5 שנים בתפקיד דומה בעבר.
ד. נסיון בעבודה בשדרה החינוך הכלתי פורמלי בעיירות פיתוח.
ה. יכולת לקיים משא ומתן עם גדמים שונים וכן כושר ביטוי טוב בכתב ובע"פ.

דרוש מעצמו: דיות עובדי הוראה ומעולים אחרים בהתאם לכישורי המועמדים. תנאי הכרחי: מגורים במקום.
המעוניינים יפנו בכתב תוך ציון קורות חיים עד 27.8.86, לעמי שוב, מנהל הסתדרות בקריתשמונה ת.ד. 190 ק"ש
טלפון 069-40693-45

אוניברסיטת בן-גוריון בנגב
מכרז 60/86
מרכז מעבדות מדעי המחשב
במגמה למדעי המחשב, המחלקה למתמטיקה

תיאור התפקיד:
א. אחריות לכל ציוד המחשב של המחלקה.
ב. סיוע לסגל האקדמי בתכנון ובשימוש בתוכנה קיימת.
ג. השתתפות בהדרכת סטודנטים וחברי הסגל בשימוש בחבנות.
ד. ממונה על צוות-העובדים ביחידות-תוכנה וצוות-הוועצים.
ה. אחריות לסיקת התוכנה של ציוד חדש לפני הזמנתו.

הכישורים הדרושים:
א. תואר ראשון לפחות במדעי-המחשב, או תחום קרוב.
ב. נסיון רב בתוכנה ומערכות-מחשב.
ג. בקשר אישי.
ד. שליטה בעברית ובאנגלית.

הערות: בהתאם לכישרי המועמד.

הערות:
1. המשרה היא לזמן לשנה החל מ-1.10.86.
2. העובד יעסק עפ"י דחה מיוחד.

פניות בכתב"יד, בצירוף קורות-חיים, יש לשלוח למחלקת כוראות, אוניברסיטת בן-גוריון ת.ד. 653 באר-שבע, עד לתאריך 24.8.86, עבור מכרז 60/86.

רשת עמל

ההסתדרות הכללית של העובדים בארץ-ישראל

צומת גוני

ב"ס הרצעיתי שמשון
צומת גולני
ת.ד. 1639 טבריה – 067-67860

לקראת שנה"ל תשמ"ז דרוש:
מורה למתמטיקה
משרה חלקית

מועמדים/ות בעלי הכשרה ונסיון מתבקשים/ות לפנות להנהלת ביה"ס.

"עמל" רשת מכללות לטכנאים והנדסאים, בתי-ספר תיכוניים טכנולוגיים ומקיפים, בתי-ספר לתיכון ובתי-ספר תעשייתיים, מיסים טכנולוגיים בתעשיבות ומרכזי הכשרה למבוגרים.

לחברה גדולה להפצת מזון
דרוש
סגן מנהל
לשנף מכירות מרכזי בגוש דן

הכישורים הדרושים:
★ נסיון מוכח בעבודת מכירות ושיווק, יתרון בהכרת רשתות שיווק צרכניות
★ יכולת ניהול צוות שבדים מדל וכשר אישי
★ נכונות לעבודה ובתראמים ומאומצה
★ השכלה אקדמית בכלכלה, מיהול עסקים
★ גיל 30–40

העבודה באיזור המרכז

המעוניינים יפנו בכתב"יד ובצרוף קורות-חיים לת.ד. 50239 תל-אביב 61500

לחברה מסחרית
בענף השיווק לתיירים
דרושים מוכרים/ות
בחנות בירושלים

השולטים היטב בשפות זרות
לעבודה במשמרות
באים בחשבון מועמדים תושבי מדינת הארץ
ההשלה המוכים לעבוד בירושלים

נא לצרף קורות-חיים בכתב"יד
לת.ד. 33749 ת"א מ. 61337

דלתא DELTA עקסטיל שיווק בע"מ

דרוש/ה
מקדם/מקדמת מכירות

ברשתות מזון באזורי ראשל"צ, רחובות, חולון, בת-ים.

התפקיד כולל:
★ סידור סחורה במדפים וסטנדים.
★ רכב – חובה.

נא להתקשר לחנה 03-9231552,
בין השעות 9.00 עד 13.00

למכון הפיסיקאלי במרכז בריאות
בבאר-טוביה
דרוש/ה
פיזיותרפיסט/ית

עם המלצות לעבודה במשרה מלאה
לפנות לטל' 055-81008 משעה 8.00–13.00,
פרט לימים ג', ה'

לכפר-ויתקין דרוש
מנהל ענף המטעים

מועמדים בעלי נסיון מוכחים להציע מועמדותם בכתב למזכירות כפר-ויתקין
מיקוד 40200.

לדשות שמורות הטבע

דרושים:

1. פקח לאיזור הנחלים הגדולים

פיקוח ושמירה על השמורות ושרכי־הטבע באיזור, עריכת הצגיות על בעלי־חיים וצומח, מעקב אחר בעיות איכות־הסביבה, פיקוח ציד, הסמת נהגי.

דרישות – רקע בטבע וידיעת־הארץ, רצוי תואר ראשון בביולוגיה. הכרת איזור הפיקוח, ידע בקריאת מפה, כושר גופני תקין, רשיון־נהיגה. עבודה בשעות לא מקובלות.

2. מנהל שמורת הרמון

אחריות לפעולות שמירת־הטבע ברמון ובאזור הר הנגב הגבוה, ניהול צוות־העובדים, הפעלתם והתיאום ביניהם, ייצוג הרשות בפני גורמי־חוץ הפועלים באיזור.

דרישות – רקע בטבע וידיעת־הארץ, הכרות טובה של איזור השמורה, ניסיון מינהלי וארגוני, כושר לנהל מ"מ בע"פ, רצוי.

המעוניינים יפנו למשרדי הרשות למילוי שאלונים עד לתאריך 22.8.86.
ירושלים – רח' ירמיהו 78
באר־שבע – רח' האומות 19
אילת – שמורת האלמוגים

לחברה ציבורית (מלכ"ר) בירושלים

דרושים

א. מבקר פנים

כישורים:
★ השכלה: ראיית חשבון וכלכלה.
★ נסיון בעבודת ביקורת של מערכות ממוחשבות – 5 שנים לפחות.
★ ידיעת השפה האנגלית.
★ כושר ניסוח בכתב ובע"פ בעברית ובאנגלית.

ב. מזכיר(ת)

משרה מלאה. מתח דרגות: 6–8
בדירוג המח"ר
דרישות וכישורים:
★ השכלה אקדמית בכלכלה ו/או מינהל עסקים ו/או ראיית חשבון.
★ נסיון בתנהלת חשבונות ממוחשבת ברמת ניהול.
★ נסיון וידע בניתוחים כלכליים.
★ ידיעת השפה האנגלית.
★ כושר ניהול מו"מ בכתב ובע"פ.
★ העבודה הינה בשעות מרובות ובלתי מקובלות.
★ יכולת הפעלת צוות ויחסי אנוש תקינים.

הגשת מועמדות בכתב, כולל קורות חיים, צילומי תעודות ושמות ממליצים לת.ד. 3874 ירושלים 91037.

— סודיות מובטחת —

---

pilat פילת

לחברה העשייתית בענף האלקטרוניקה

דרושים

מנהלי שיווק בארץ או בחו"ל

מועמדים מתאימים יהיו מהנדסי אלקטרוניקה בעלי ניסיון מסחרי. עדיפות תינתן לבעלי רקע בתפקידי קשר בכירים בצה"ל. ידיעת השפות אנגלית וספרדית או אנגלית וצרפתית - הכרחית.

נא לפנות בכתב יד, בפירוט מקסימלי של השכלה וניסיון בעבודה, לפילת בע"מ, דרך פ"ת 53, תל־אביב 67138.

נא לציין על המעטפה:
"מנהל שיווק" מס. משרה 1460

המודעה מיועדת לנשים וגברים כאחד

סודיות תישמר בקפידה

★בוגר מדעי המחשב★ הנדסאי מחשבים
★בוגר מדעים מדויקים/מהנדס תעשיה ונהול/מהנדס יצור
(עם רקע בתכנות מחשבים)

קורס הכשרת מומחים לתוכנה

בסמכות הלימודים והכשר לעבוד במרכז המחשבים בנבעת שמואל.
נושאי הלימוד בקורס:
★ מערכת הפעלת MVS ★ תקשורת נתונים
★ תכנות מבני בקובל ★ מחולל ישומים
★ מסדי נתונים ★ מרכז מידע ומשרד סמוך

- הקורס יפתח באוק' 1986 במרכז המחשבים וימשך כ-4 חודשים.
- שכר ותנאים סוציאליים נלווים יינתנו במשך הקורס.

המסיימים בהצלחה ישולבו בצוותי התוכנה והפרויקטים השונים.

מרכז המחשבים עסק בנושאים:
- פיתוח מערכות מידע במסגרת של DB/DC
- משרד סמוך
- INFORMATION CENTER
- פרויקטים בתחום ה-PC (מחשב אישי)
- תכנון ויצור באמצעות מחשב (תיכ"ם).

מועמדים מתאימים מתבקשים לפנות בימים 17.8.86-21.8.86 בשעות 8.00-16.00 למחלקת המיכון רחוב בן-גוריון 22 נבעת שמואל (בנין השופרסל) בעת הגשתם יש להציג תעודות, גליון ציונים, תמונה ותעודת זהות.
מספר המקומות מוגבל - סודיות מובטחת -

תדיראן בע"מ

חברת דורון לילד בע"מ
שמחה להודיע
על פתיחת המחסן החדש באשקלון

דרושים נהגים
בעלי רשיון ג' עם חתק של 4 שנים לפחות.

דרושים מקדמי מכירות
עם ניסיון במכירה בענף הצעצועים. יינתן רכב צמוד למתאימים. שכר על בסיס + אחוזים.

דרושה פקידה
מגיל 22–30, רוקח דובדת אנגלית, הרפטה עברית אנגלית.

דרוש מחסנאי
אי־יוצא צבא בעל השכלה של 12 שנות לימוד מקסימום.

03-9325977, 03-9325003, לבקש את רחמי

סודיות מובטחת

הרבה לעזרה הרבה ספרים, למעיר ולמבוגרים בע"מ

למעוניין בשליחות עם אתגר לרוצה ומוכן לתרום בתחום הקהילתי–חברתי
מוצע תפקיד של
מנהלי/ות מתנ"סים
בגן־יבנה, קדימה וביתשמש

דרישות התפקיד:
★ השכלה אקדמית (ב.א. לפחות).
יוערכו בעלי השכלה בתחום החינוך, מדעי־ההתנהגות ובמדעי תבנית שונים.
★ נסיון בניהול בהיקף נרחב: ניהול עצמאי של תקציב וצוות.
★ נסיון קודם בחינוך ו/או מנהל חינוכי; רצוי בתחום החינוך הלא־פורמלי והעבודה הקהילתית.
★ נכונות לעבודה בשעות לא שיגרתיות.

מגורים במקום תנאי הכרחי.

יש לפנות בצירוף קורות־חיים המתייחסות לדרישות התפקיד, שמות ממליצים ופירוט מקומות עבודה קודמים, מוסדות ותנאי־הלימוד.
המעוניינים יפנו בכתב עד 29.8.86 אל אחרי מריאן, החברה לפתח"ים, נבעת גלינט ירושלים 91034 – בציון המקום המבוקש.
ייענו מועמדים מתאימים בלבד.

החברה למרכזי תרבות וספורט (למעיר ולמבוגרים) בע"מ

למעוניין בשליחות עם אתגר.לרוצה ומוכן לתרום בתחום הקהילתי — חברתי

מוצע תפקיד של
מנהלי/ות מתנ"סים
בשכונות בית הכרם, מקור ברוך וגונים בירושלים ובשכונת נוה ישראל בהרצליה

דרישות התפקיד:
★ השכלה אקדמית (ב.א. לפחות).
יוערכו בעלי השכלה בתחום החינוך, מדעי־ההתנהגות ובמדעי תבנית שונים.
★ נסיון בניהול בהיקף נרחב: ניהול עצמאי של תקציב וצוות.
★ נסיון קודם בחינוך ו/או מנהל חינוכי; רצוי בתחום החינוך הלא־פורמלי והעבודה הקהילתית.
★ נכונות לעבודה בשעות לא שיגרתיות.

מגורים במקום תנאי הכרחי

יש לפנות בצירוף קורות־חיים המתייחסות לדרישות התפקיד, שמות ממליצים ופירוט מקומות עבודה קודמים, מוסדות ותנאי־הלימוד.
המעוניינים יפנו בכתב עד 22.8.86 אל אחרי מריאן החברה לפתח"ים, נבעת גלינט ירושלים 91034 – בציון המקום המבוקש.
ייענו מועמדים מתאימים בלבד.

למוסד ממלכתי בתל־אביב

דרושים בחורים
לעבודות מחקר ושטח

כישורים נדרשים:
★ גילאי 23–30
★ השכלה תיכונית מלאה. עדיפות לבעלי השכלה אקדמאית.
★ כושר ביטוי טוב בכתב ובע"פ.
★ נכונות לעבודה קשה ומאומצת גם מעבר לשעות העבודה הרגילות.
★ תושבי מרכז הארץ.
★ לאחר שרות מלא בצה"ל.

העבודה מתאימה גם לסטודנטים במדעי הרוח והחברה.

המעוניינים העומדים בכל הדרישות לעיל, יפנו בכתב לת.ד. 33171 ת"א (מיקוד 61331) עבור ע.ש. ויציינו קורות חיים ודרישים אישיים מלאים כולל מס' ת.ז' ושלפון.

— פונים מתאימים ייענו —

הועדה לאנרגיה אטומית
המרכז למחקר גרעיני, נחל שורק
דרוש
מהנדס אלקטרוניקה
בעל תואר שני או שלישי באלקטרוניקה/פיסיקה.
בעל הכשרה וניסיון באחד התחומים: אלקטרוניקה, מחשבים, מצב מוצק, לעבודה המשלבת מחקר, ביקורת, תכנון ואבטחת איכות.
אנו עובדים חמישה ימים בשבוע ומקיימים מערך הטעים בכל אזור המרכז.
מועמדים מתאימים מתבקשים לפנות בכתב־יד בצירוף קורות־חיים ותיאור בעבודה, רשימת ממליצים ומספר טלפון למתלקת כח אדם, המרכז למחקר גרעיני, נחל שורק ואזור יבנה, מיקוד 70600. סודיות מובטחת

למפעל מזון גדול בירושלים

דרושים
קציני בטחון

הכשורים הדרושים:
1. על המועמדים להיות אחרי שרות צבאי מלא או לאחר שרות במשטרת ישראל עם רקע פיקודי.
2. נסיון של 3 שנים לפחות במילוי תפקיד זה או דומה.
3. על המועמדים להיות מסוגלים לנהל תקירות ויכולת טובה בהבעה בכתב ובע"פ.

סודיות מובטחת

על המועמדים להיות תושבי ירושלים ויעסקו לפי תורה מיוחד.

התנאים ייקבע בהתאם לכישורי המועמד.

המועמדים יפנו בכתב יד ובצרוף קורות חיים והעתקי תעודות ואישורים לת.ד. 2150 עבור מס' 558 ירושלים.

לחברה מסחרית בתל־אביב
דרוש
בוגר תיכון
לאחר שירות צבאי

להכנת נתונים למחשב.
הפקת חשבוניות ודו"חות.
לא נדרש נסיון קודם.

נא לפנות בכתב לת.ד. 2705 רמת־גן 52126 ולציין מספר טלפון להתקשרות מהירה.

למפעל תעשייתי גדול בירושלים

דרוש/ה
מנהל/ת חשבונות מעולה

בעל/ת נסיון בהנהלת חשבונות ממוחשבת בתעשיה ויכולת ניהול צוות

לפנות בכתב־יד, עם פירוט קורות־חיים, לת.ד. 16129 ירושלים 91160.

סודיות מובטחת

למפעל תעשייתי בקרית־שמונה
דרוש/ה
מנהל/ת מפעל

בעל השכלה אקדמית בתחומי הנדסה, או מנהל בעל נסיון בניהול במפעל תעשייתי – יתרון.
עדיפות לתושבי קרית־שמונה.

★ ★

נא לפנות בכתב־יד, לת.ד. 33250 תל־אביב, 61332, עבור „מר אדם".

— סודיות מובטחת —

מכון ויצמן למדע

דרוש/ה
לבורנט/ית
בעל/ת תואר B.Sc. או M.Sc. בהנדסה גנטית ונסיון בעבודה מולקולרית

נא לפנות בכתב, בצרוף קורות חיים ונסיון קודם, אל מחלקת כח אדם, ת.ד. 26 רחובות 76100 – בציון מספר המשרה 14/86.

לחברה מסחרית בתל־אביב
דרוש
בוגר תיכון
לאחר שירות צבאי

להכנת נתונים למחשב.
הפקת חשבוניות ודו"חות.
לא נדרש נסיון קודם.

נא לפנות בכתב לת.ד. 2705 רמת־גן 52126 ולציין מספר טלפון להתקשרות מהירה.

לישיבת מיר־עקיבא בתיב־מאיר בירושלים
דרושים:
★ רכז הדרכה
★ מדריכים
★ מנהל משק
★ מורה לחינוך גופני (חצי משרה)
★ מנהח"ש (משרה חלקית)

מועמדים יתקשרו לטלפון 02-424536, 02-422572

דרוש מדריך להגנת הצומח
לגידולי ירקות לחצי משרה
עבודה מיידית.
למושבי מועצה אזורית אשכול.

לפרטים לפנות למאיר בבית – 057-82641 או לרבורה 057-82711.

דרוש/ה
עוזר/ת מטפח

יתקבל בעלי תואר בוקלאות עם נסיון שדה ויכולת אנרגטית.
עדיפות למועמדים בירוקי שדה, מסיקה והשבונות.
מקום העבודה חוות שלם, ליד כפר שלם.

נא לפנות בכתב־יד אל מחלקת המחקר חוות „הורע", מבחור, ד.נ. שדה־נחום 79570.

הזרע

דרוש/ה
מנהל/ת חשבונות
בעל/ת נסיון בהנהלת חשבונות ממוחשבת בתעשיה ויכולת ניהול צוות

לפנות בכתב־יד, עם פירוט קורות־חיים, לת.ד. 16129 ירושלים 91160.

סודיות מובטחת

לקבוץ רגבים
דרוש/ה
מורה לעברית
לאולפן הנפתח בסבמבר 86

בדבר פרטים נא לפנות אל: אילנה שור, קבוץ רגבים, טל. 063-88834.

בית עמי יפרי בקבוץ אביקים מחפש
מורה למתמטיקה
למשרה מלאה

להתקשר בעבר 067-54795. בבוקר 067-54507.

דרוש/ה
לבורנט/ית או הנדסאי/ת מזון
אפשרי גם ללא נסיון קודם

לפנות לטלפון 069-44554-8 אזור הנעשיה קרית שמונה.

לחברת ביטוח דרושים:
1. מרכיב קונסטרוקציות ברזל
2. מרכיב מחיצות גבס
3. אינסטלטור

ת.ד. 505 ראשל"צ
טלפון: 03-995111

קבוץ כברי
מחפש אחות
מגורים במקום, בתנאי שכירות או קליטה

טלפון 04-925321, נא לפנות לבוכרות או לבוראה.

למוסד פרטי דתי
במרכז הארץ
(לנערים גילאי 14–18)
דרוש מנהל

כישורים:
- בן תורה
- נסיון בעבודה חינוכית וניהול
- התמצאות והכרת מערכת חינוך פרטיות

למועמד מתאים מגורים במקום

על המועמד לפנות בציון נסיון קודם והמלצות לת.ד. 11333 ת"א נ.ד. 61112, עבור „מנהל".

pilat פילת

לחברה עתירת ידע בתחום האלקטרוניקה

דרוש

מהנדס חומרים

למעבדת פיתוח בתחום השימוש בחומרים בתעשיית האלקטרוניקה

כישורים נדרשים:
★ מהנדס חומרים, רצוי בעל תואר שני.
★ רקע מקיף בכימיה תעשייתית
★ ניסיון בבדיקות מיכניות של פולימרים
★ ידע באנליזה טרמית ובהתנהגות חומרים פלסטיים לטווח ארוך
★ רצוי ניסיון בתכונות דבקים וציפויים בתעשיית האלקטרוניקה

מקום העבודה: באזור המרכז
נא לפנות בכתב יד, בפירוט מקסימלי של השכלה וניסיון בעבודה, לפילת בע"מ, דרך פ"ת 53, תל-אביב 67138.

נא לציין על המעטפה:
"מהנדס חומרים" מס. משרה 1670

המודעה מיועדת לנשים וגברים כאחד

סודיות תישמר בקפידה

אסם

תעשיות מזון בע"מ
למפעלנו המתרחב בשדרות

דרושים/ות

חשמלאי/ת תעשיה

■ בעל/ת תעודת חשמלאי/ת ראשי/ת, או טרסנר/מרסמכת
■ בעל/ת ידע בפיקוד ובקרה
■ בעל/ת ניסיון של 3 שנים לפחות בתעשיה

טכנאי/ת מכונות אריזה

■ בעל/ת הכשרה של הנדסאי/ת, או סכנאי/ת מכונות
■ בעל/ת ידע בפיקוד ובקרה
■ בעל/ת ניסיון במכונות אריזה

מכונאי/ת או מסגר אחזקה

■ בעל/ת ניסיון של 3 שנים לפחות בתעשיה

מנהל/ת עבודה

■ בוגר/ת קורס מנהלי עבודה
■ בעל/ת ניסיון של 5 שנים לפחות בניהול צוות עובדים בתעשיה

נא לפנות למנהל כוח-אדם במפעל – טל. 051-98101.

בטחון אזרחי
CITIZENS SECURITY SERVICES

דרושים **בחורים/בחורות**
לתפקיד בטחוני מעניין
בנמל התעופה בן-גוריון

תנאי קבלה:
* בוגרי סדרת צבאי * 12 שנות ליטוש
* דוברי אנגלית ברמה טובה.
(הראיון ייערך באנגליה) יתרון לשפה נוספת
* מצב בריאותי תקין * עד גיל 26
* מגורים באזור המרכז/שרון.

תחילת קבלה תשלך ביום א' 18.8.86 בשעה 12.00 בבוקר. נמשכים בסביר בכ' 4. נא להצטייד בת.זהות. פטילאים ר"ל תמונות

אין העבודה מוצעת למי שאינו יכול להתחייב למשרה מלאה למשך חצי שנה לפחות.

תנאים טובים ביותר
כולל אפשרות לנסיעה בחינם

★ אכטחה ★ שמירה ★ שרותים מיוחדים

פניה בכתב – 03-9721286

רשת שאר
ההסתדרות הכללית של העובדים בארץ-ישראל

אזור הצפון
מערכת חינוך קהילתית משב
בשותפות רשת „עמל"
ד.ב. בקעת בית הכרם – 20179

לקראת שנה"ל תשמ"ז
דרושים/ות **מורים/ות** במקצועות:
★ מיקרוביולוגיה ומחשבים
★ פיסיקה ומתמטיקה
להטיבת ביניים ועליונה
★ תורת החשמל
★ מיתוג ובקרה
★ שרטוט מכני
★ מערכות סברתיות

– הקפי המשרות ותנאי העסקה מיוחדים –

ברור פרטים נא לפנות בכתב לתחלת בית-הספר או לטלפון 04-915664/5, 04-917626/7, לד"ר מנבר, בשעות הערב. לטלפון 03-358928 לרן שליש.

אזור הדרום
בית החינוך המשותף „שער הנגב"
בשותפות רשת „עמל"
ד.ב. חוף אשקלון – 79200

לקראת שנה"ל תשמ"ז
דרושים/ות **מורים/ות** במקצועות:
★ תורת החשמל
★ מיתוג ובקרה
★ אלקטרוניקה תקבילית
★ אלקטרוניקה ספרתית

– הקפי המשרות ותנאי העסקה מיוחדים –

ברור פרטים נא לפנות בכתב לתחלת בית-הספר או לטלפון 051-98201-4, בשעות הערב לטלפון 03-358928 לרן שליש.

רמלה
בית ספר „עמל" רמלה מרכז לחינוך ולהכשרה מקצועית
רח' מסריק 2, רמלה – 72216, טלפון 08-223003

לקראת שנה"ל תשמ"ז
דרושים/ות **מורים/ות** במקצועות:
★ מורה להוראה כללית
במקצועות המדעיים – חצי משרה
★ מתמטיקה – משרה חלקית
★ מכוניות רכב – משרה מלאה

מועמדים/ות בעלי הכשרה ונסיון מתבקשים/ות לפנות לתחלת ביה"ס.

רחובות
בי"ס „עמל" חביבים רחובות
ת.ד. 2320 רחובות – 76430

לקראת שנה"ל תשמ"ז
דרושים/ות **מורים/ות** במקצועות:
★ תריסה וכרסום (מבוגרים - יום) – 1½ משרה
★ חשמל רכב – ¾ משרה
★ מכוניות רכב – חצי משרה
★ עברית – משרה מלאה
★ מדריך חברתי – חצי משרה

ברור פרטים נא לפנות בכתב לתחלת ביה"ס או לטלפון 08-454685.

חיפה
רשת משרד „עמל" העבודה

לשנה"ל תשמ"ז דרוש/ה
מנהל/ת סדנא לימודית
לקבוצות עבודה
בבסיס צבאי עירה – חיפה

הכישורים: ★ השכלה אקדמאית בחינוך.
★ רשיון הוראה קבוע.
★ נסיון בניהול חינוכי.

לפנות בכתב לכ"א רשת „עמל" (טל' 03-497444) עד 12.7.86, רח' קדילה קייב 15, ת.ד. 305 תל-אביב – 61002, או למנהל המחוזי, דאגף להכשרה ולפיתוח כ"א, 04-662135.

„עמל" רשת מכללות למבוגרים הנשאים, בתיספר ויסודים מכוללים ומקיפים, בתיספר לחינוכים ובתיספר תעשיתיים, נותנים מכוללים בחדישנות ומרבי הכשרה למנהלים.

למרינה מערב אפריקנית
דרוש
תמחירן בכיר

העבודה היא במסגרת צוות הניהול של החטיבה המכנית במחלקת עבודות ציבוריות באותה מדינה.

הכישורים הנדרשים:
– נסיון של כ-10 שנים במערכת תמחיר ודיווח בסיסי דומה.
– רקע השכלתי מתאים בתמחיר וחשבונאות.
– יכולת בנייה מערכת תמחירית חדשה, ובניית מערכת מיחשוב.
– כושר הדרכה, ייעוץ ובקרה על עובדים מקומיים.
– שליטה טובה בשפה האנגלית.

תקופת העבודה לשנה וחצי.

לפנות טלפונית 434363, 03-434377

למוסד ציבורי
דרושים:

★ **עובד בכיר**
(בחזקה אישי)
בעל נסיון בכלכלה, מנהל עסקים או ראיית חשבון.
נסיון של 7 שנים

★ **כלכלן בכיר**
בעל תואר בכלכלה או מנהל עסקים.
נסיון של 7 שנים.

נא לצרף קורות-חיים והמלצות.
לשכה ראשית,
ת.ד. 7043, תל-אביב, 61070.

דרושה אם בית
לניהול צוות משק-בית של דירה

הכישורים הדרושים:
1. נסיון בניהול משק-בית והפעלת צוות-עובדים.
2. ידע ונסיון באירוח אורחים מהארץ ומחו"ל.
3. ידיעת השפות עברית ואנגלית.
4. ידיעת שפות נוספות רצויה.

נא לפנות בכתב, בצירוף המלצות וקורות-חיים לת.ד. 4122 ירושלים.

למפעל גדול
באיזור מגדל-העמק
דרוש
חשמלאי תעשיה

★ גיל 30 ומעלה
★ נסיון 10 שנים עבודה בתעשיה, לפחות.

לפנות בכתב למנהל כוח-אדם
ת.ד. 73, מגדל-העמק.

לפארמדים פיתוח בע"מ

★ **ביו כימאי** (Ph.D.).
לתפקיד מובל בפרויקט ביתחון

★ **רוקח**
עם ידיעה טובה באנגלית ובהליכי רישום תרופות.

דרושים

לקביעת ראיון נא להתקשר בימים א' עד ה', בשעות 9.00 עד 17.00, טלפון 08-463636.

לחברה גדולה בעוף הבניה
דרושה
מזכירה
למשרה מלאה
בעלת שליטה מעולה בשפת אנגלית ועברית
נא להתקשר: 03-7519464, לשרה

לחברת נסיעות בתל-אביב
דרושה
מפעילת טלקס

* נסיון בהפעלת טלקס
* העבודה במשמרות: 7.30 – 13.30, או 13.30 – 18.30

לפנות למחלקת כוח-אדם, טל. 03-650862, שלוחה 51.

קונטל CONTEL
הנדסה מישור בלתי פגיע

דרושים
1. **מהנדס חשמל – בקרה**
לניהול פרויקטים
נדרש נסיון מוכח בבקרים ממוחשבים רצוי במחשבים.
2. **תדסאי מיכשור ובקרה**
לסיוע בהקמת פרויקטים ועבודות אחזקה במעבדה.
נסיון מוכח במכשירות.

לטלפ' 03-256554 מיום א' לחיר. סודיות מובטחת

לדלק
חברת הדלק הישראלית בע"מ
דרוש/ה
מהנדס/ת מכונות

דרישות התפקיד:
תכנון, פיקוח ומתן שירות הנדסי בנושאי תהליכי דיגום, ציוד שאיבה, מיכלים, ציוד כח וחום, תהליכי שריפה, ציוד הידראולי ופנאומטי.
נסיון של 3 שנים לפחות.

נא לפנות בכתב-יד לחברת „דלק", מגדל המנגנון, ת.ד. 50250 תל-אביב 61500.

לחברת בניה בירושלים
דרושים

★ **מהנדסי ביצוע**
מנוסים ועצמאיים

★ **מנהלי עבודה**
מנוסים ועצמאיים

לפנות טלפונית 02-699005, 02-639977

דרושים
מכונאי מטוסים
לעבודה
הגרים באיזור הרצליה
נא לפנות לטלפון 03-657146.

בית הספר הזקלאי
מקוה ישראל
למדור הדתי דרושים/ות
מורים במשרות חלקיות
★ משרדאות ★ ביולוגיה ★ מתמטיקה
יתקבלו מועמדים דתיים רק בעלי רשיון והוראה ונסיון בהוראה בבתי ספר על-יסודיים
טל. 842050, 843697, 03-855160

לחברה ותיקה ומבוססת
דרוש איש מכירות
למכשירי בקרה לתעשיה
מהנדס/הנדסאי מיכשור ובקרה
או הנדסה כימית או אלקטרוניקה

★ נסיון מעשי בתעשיה ★ אנגלית קרוא-וכתוב ★ כושר הבעה בכתב ובע"פ ★ נסיון קודם במכירות – יתרון ★ תושב גוש-דן

תנאי שכר וקידום טובים לאיש נמרץ

לפנות בכתב יד עם פירוט נסיון קודם „מדי-תעש" ת.ד. 14095 תל-אביב 61140. סודיות מובטחת

---

callback

לחברתנו – צעירה ודינמית העוסקת במחקר ופתוח דרוש:
מהנדס אלקטרוניקה בכיר

הכישורים הדרושים:
רצוי תואר שני או שלישי, ניסיון בעבוד ספרתי של אותות ונסיון בסימולציות במחשב. לקביעת ראיון נא להתקשר לאודלי טל' 335876 או לשלוח לת.ד. 311 ר"ג, בצרוף קורות חיים.

מדברים על העניין
CALLTALK LTD.

למוסד ממלכתי בירושלים
דרושות
לעבודה בשעות אחה"צ
במשרות חלקיות

★ **מזכירה בכירה**
בעלת נסיון רב. ידיעת שפות עברית ואנגלית ויכולת הדפסה בשתי השפות.

★ **כתבנית** בעלת נסיון
בהדפסה בעברית ואנגלית.

נא לפנות לטלפון: 02-664273.

דרוש
מהנדס/הנדסאי מכונות
לתפקיד עוזר למוכנן
לפנות בכתב-יד ולפרט נסיון בעבודה
ת.ד 5113 ר"ג 52150 (עבור 158)

לחברת אלקטרוניקה
דרוש/ות
מנהל/ת חשבונות עצמאי

נסיון של 5 שנים ● ידע באנגלית רצוי
תנאים טובים למתאימים
02-524447, 02-536885

לחברת הזרע
דרוש
מכונאי מנוסה לטרקטורים וציוד חקלאי
לפנות אל: יצחק לוי
טל. 057-941015

להרחבת מערך התמיכה
דרושים/ות
אנשי תמיכה
מנוסים בלבד
בתוכנות עסקיות, ניהול משרד וציוד היקפי למחשבי י.ב.מ. פ.ס.ר.
תנאים טובים למתאימים/ות
לראיונות לפנות לטלפון 03-733069 לאריאל, מיום א'.

למפעל כימיקאלים בירושלים
דרוש
מנהל חשבונות עצמאי
נסיון של 5 שנים ● ידע באנגלית רצוי
תנאים טובים למתאימים
02-524447, 02-536885

למפעל מתכת בחולון
הנדסאי מכונות
בעל נסיון בעיבוד שבבי
(יוכשר לתכנות והפעלת מכונות ממוחשבות)
03-5562901